EL DIARIO PALENTINO

N.º REFUNDIDO 6.513

Fundado en 1882 y 1890

TELEFONOS
1353 REDACCIÓN
1526 IMPRENTA
2006 ADMINISTRACIÓN

EL DIA DE PALENCIA

Depósito Legal P—2—1958

(Franqueo concertado)

DIRECCIONES
DIRECCIÓN Y TALLERES: MAYOR, 99
APARTADO DE CORREOS, 17

DOMINGO 1 ABRIL 1962

EDICION MADRUGADA
1'50 pts.

1 DE ABRIL: DIA DE LA VICTORIA

Hace 23 años que España goza una paz que pueblo y Ejército sembraron

S. E. EL JEFE DEL ESTADO O GENERALISIMO FRANCO

Vientos de primavera nos empujan de nuevo hasta el recuerdo la fecha del primero de abril de 1939, porque el primero de abril de 1962 es una realidad en el calendario.

Entre ambas fechas, la no despreciable cadena de veintitrés años; tiempo más que suficiente para definir la eficacia de un ideario y una doctrina. Sin embargo no traemos hasta este comentario la invitación al balance, porque en nuestro país ya no necesitamos de balances en fechas claves, en jornadas de emocional conmemoración, ya que cada español, casi insensiblemente, y aunque no quiera poner voluntad para hacerlo, va sopesando, día tras día, ese maravilloso «saldo a favor» que España registra briosamente, desde el inicial primero de abril amaneciente, en el orden social, político, industrial, comercial, cultural, artístico, etc.

Lo de ahora es, sencillamente, una invitación al recuerdo.

Porque hace exactamente 23 años que se abría el mes de abril de 1939, al abrirse asimismo el gran mes de abril de España; que si abril es juventud, sol y claridad, el nuevo día español (en cuya plenitud seguimos viviendo) es claridad y no penumbra ni niebla, es sol que vitaliza y es juventud que invita a esperar. En abril de 1939 España entró en su abril triunfal, de victoria y de paz.

Era una victoria que para España amasó España; España entera, en estrecho abrazo y comunión del pueblo y del Ejército; en rotunda identificación de Ejército y pueblo, que las puertas castrenses se abrieron y un viento marcial empujó al pueblo a sentirse soldado; en extraordinario maridaje de pueblo y Ejército, que lo castrense sintió mejor que nunca el emocional latido de lo popular.

Y así —y Dios por medio— se hizo realidad la Victoria; esa Victoria, puerta de la paz, que ahora conmemoramos después de veintitrés años. Esa Victoria que dejaba atrás una de las más luminosas y recias ejecutorias para ejemplaridad de todos los pueblos actuales de buena voluntad: la verdad de haber sido España el único pueblo, hasta la fecha, vencedor del comunismo.

Es que en el caso de España no ha habido huecos para las medianías, para las posturas difusas; en España se ha jugado limpio a la hora de «poner las cartas boca arriba». Para encender el nuevo día de España con la llama viva y purificadora de la rehabilitación nacional, había que luchar contra el comunismo; había que vencerle dentro de los linderos patrios; había que derrocarle de la geografía y el alma de España. Y todo esto se logró; no atacarle a medias; no vencerle con condiciones; no derrocarle con excepciones.

Nada de esto. Posturas claras, precisas, exactas.

Ya hemos dicho que el gran día de España, que se inició el primero de abril de 1939, estaba envuelto, entre otras cosas, en mucha claridad para que nuestras realidades, metas e ideales no apareciesen difuminadas ni en sus vigorosas aristas.

Cuando el primero de abril de 1939, sobre el pergamino de la Victoria comenzaba a escribirse el fecundo capítulo de la paz, por la segura y diestra mano de Su Excelencia el Jefe del Estado, Caudillo de España, Francisco Franco Bahamonde, entre la propia letra de pacificación, de tranquilidad y sosiego, de optimismo y plenitud, se engarzaba el gran mensaje de nuestra era, que sólo España —hoy por hoy— puede escribir; ese gran mensaje de la derrota del comunismo. Esa gran verdad, escrita con hechos, que pone, en cierto sentido, a nuestro pueblo a la cabeza del mundo, y su actuación es un auténtico ejemplo a imitar por todos los países que, aun empujados por el viento generoso de la negación del comunismo, no logran su victoria sobre el mismo, a causa de esa red de partidos políticos en la que se prenden e inmovilizan, en la que se enredan, debilitan y pierden el tiempo.

Primero de abril de 1939. Hasta ahora, veintitrés años. El capítulo de la paz, comenzado con «V» de Victoria, continúa escribiéndose; y entre sus líneas permanece el espíritu de esas dos grandes verdades: la verdad de que la Victoria la logró España entera, en estrecha identificación de pueblo y Ejército; y la verdad de que España es, por esta Victoria que ahora conmemoramos (cuyo espíritu sigue mantenido como una luz bienhechora), el único pueblo ante el cual el comunismo no ha tenido nada que hacer.

Venezuela rompe sus relaciones diplomáticas con Argentina

Pide a Estados Unidos y a otros 14 países hispanoamericanos que hagan lo mismo

Guido trata de formar el nuevo Gobierno argentino

Buenos Aires, 31.—Venezuela ha roto sus relaciones diplomáticas con la Argentina y ha pedido a los Estados Unidos y a 14 países hispanoamericanos que hagan lo propio, para protestar contra la deposición del presidente Frondizi.

El embajador de la Argentina en Méjico, Julián García, ha dimitido su cargo, en señal de protesta.—Efe.

DIMISION DE LOS MINISTROS DE FRONDIZI

Buenos Aires, 31.—Todos los miembros del último Gobierno del presidente Arturo Frondizi han acudido al Palacio del Gobierno esta noche para presentar sus dimisiones al presidente Guido, ha anunciado el ministro de Asuntos Exteriores, Roberto Etchep Areborda.—Efe.

GUIDO INTENTA FORMAR GOBIERNO

Buenos Aires, 31.—José María Guido, nuevo presidente de la Argentina, avacúa consultas con los diferentes partidos políticos, para tratar sobre la formación de un nuevo Gobierno, ha sido revelado en círculos generalmente bien informados de esta capital.

Mientras tanto, el presidente ha solicitado a los miembros del Gobierno de Frondizi que permanezcan en sus cargos.—Efe.

DIMISION

Roma, 31.—El embajador argentino en Italia, general Héctor Solanas Pacheco, ha presentado su dimisión en espera de la clarificación de la situación política en su país, según ha revelado hoy la embajada de la República Argentina en Roma.—Efe.

PLEBISCITO EN ECUADOR PARA DECIR SI SE ROMPEN LAS RELACIONES CON CASTRO

Quito, 31.—El presidente ecuatoriano, Carlos J. Arosamena, ha declarado que la cuestión de si el país debe o no romper sus relaciones con el régimen cubano de Fidel Castro será decidida en plebiscito nacional.

Arosamena hizo esta declaración después de producirse disturbios en esta ciudad así como en Guayaquil y Cuenca, motivados por esta cuestión cubana.

Ecuador es uno de los seis países iberoamericanos que mantienen todavía relaciones diplomáticas con La Habana.—Efe.

DIMISION DE MINISTROS ECUATORIANOS

Guayaquil (Ecuador), 31.—Tres ministros del Gobierno ecuatoriano han dimitido hoy, con lo que acentúa la crisis provocada por la petición de las

(Continúa en quinta página)

Ben Bella en El Cairo

Una red de la OAS descubierta en Francia

El Cairo, 31.—El vicepresidente del Gobierno provisional argelino, Mohamed Ben Bella, ha llegado al aeropuerto militar de Ichass, próximo a esta ciudad, acompañado por cuatro dirigentes rebeldes, según ha revelado un portavoz argelino.

Ben Bella y sus acompañantes continuarán hasta el aeropuerto de Almaza en el que serán recibidos por el presidente Gamal Abd el Nasser.

UNA RED DE LA OAS

Burdeos, 31.—Fuerzas de seguridad han detenido a 46 personas al descubrir una red de la O. A. S. en el suroeste de Francia, según ha informado hoy la policía. El jefe de la red no ha sido hallado.

Uno de los detenidos es un oficial paracaidista. Se cree que otros de los arrestados colocaban cargas de plástico. La policía se ha incautado de armas, municiones y documentos.

A primera hora de hoy, una bomba de plástico ha estallado en el domicilio del abogado Michel Zaurien, consejero legal de los miembros del F. L. N., en París. No ha habido víctimas.—Efe.

EL DIRECTOR REGIONAL DE INFORMACION PARA ARGEL HERIDO

Argel, 31. — Elementos terroristas han disparado y herido esta mañana, en el centro de esta ciudad, al director regional de Información para Argel, Gerald Loth.

Loth fue conducido al Hospital Maillot. No se tienen noticias sobre su estado.

Recientemente, la O. A. S., indicó que, de ahora en adelante, concentraría sus ataques sobre los funcionarios relacionados con la puesta en vigor de la política del Gobierno francés para entregar el país a los argelinos.—Efe.

BEN JEDDA CONFERENCIA CON BURGUIBA

Túnez, 31.—El jefe del Gobierno provisional argelino, Ben Yussef Ben Jedda, se ha reunido esta mañana, durante 45 minutos, con el presidente tunecino, Habib Burguiba, en el palacio presidencial.

Acompañaban a Ben Jedda otros cuatro miembros del Gabinete rebelde. Después de la entrevista, Ben Jedda rehusó hacer comentarios sobre su discusión con Burguiba.

En fuentes diplomáticas se dice que los dos líderes discutieron la proyectada unión del «Gran Magreb», formada por Túnez, Marruecos y Argelia, así como problemas sobre el futuro de una Argelia independiente. —Efe.

Franco y su esposa celebraron una cordial entrevista de despedida con los Srs. Orlich en el Palacio de la Moncloa

Castiella y otros ministros acudieron a Barajas para despedir al Presidente electo de Costa Rica

Madrid, 31. — A las diez de la mañana de hoy, llegaron al Palacio de la Moncloa Sus Excelencias el Jefe del Estado y esposa, acompañados de los jefes de las Casas militar y civil y ayudantes de campo, con objeto de despedir al presidente electo de Costa Rica y señora de Orlich. En la puerta principal de Palacio aguardaban los ilustres huéspedes a Sus Excelencias, a quienes cumplimentaron.

El Caudillo saludó al Ministro de Asuntos Exteriores, señor Castiella; embajador de Costa Rica en la Santa Sede; introductor de embajadores, Barón de las Torres y personalidades integrantes del séquito presidencial. Y a continuación ambos Jefes de Estado pasaron a uno de los salones, donde celebraron una cordial entrevista, que duró media hora aproximadamente. En otro salón se reunieron las damas, mientras duró aquélla.

Terminado el acto, Sus Excelencias se despidieron afectuosamente del presidente y señora, regresando al Palacio de El Pardo.

Minutos después de las once de la mañana, el presidente electo de Costa Rica, con su esposa y séquito, abandonó el Palacio de la Moncloa para dirigirse al aeropuerto de Barajas. Le acompañaba el Ministro de Asuntos Exteriores, señor Castiella. El automóvil iba escoltado por una sección de motoristas de la casa militar de Su Excelencia el Jefe del Estado y precedido por otra de motoristas de la Guardia Municipal.

En el aeropuerto fué saludado por los Ministros de la Gobernación, Industria, Comercio, Información y Turismo y presidente del Consejo de Economía Nacional; Gobernadores civil y militar; presidente de la Diputación y una representación del Ayuntamiento de Madrid, cónsul general de Costa Rica y otras personalidades.

A la llegada de Orlich al aeropuerto, le fueron rendidos los honores militares correspondientes, interpretando la banda de música los himnos nacionales de Costa Rica y de España.

Momentos antes de subir al avión, el señor Orlich pronunció ante los micrófonos de Radio Nacional unas palabras de cordial despedida, en las que expresó su gratitud por las deferencias recibidas del Jefe del Estado español, Generalísimo Franco, Gobierno y pueblo español.

A las once y cuarenta y cinco de la mañana, el avión especial de la base de Getafe, en que iba el señor Orlich, despegó de la pista con dirección a Sevilla.—Cifra.

Medio millar de chabolas, derruídas

Madrid.—Medio millar de chabolas fueron demolidas hoy en el paraje de «La Chimenea», en presencia del director general de la Vivienda y del Comisario para la Ordenación Urbana de Madrid. Estos derribos forman parte de un plan de absorción de chabolas que eliminará a unos 30.000 de estos obstáculos a fines de 1966.—(Foto Pyresa)

Graves inundaciones en León y Pontevedra

Desbordamientos de ríos, barrios enteros anegados y vías de comunicación cortadas

LA COMARCA LEONESA DEL BIERZO, AFECTADA POR FUERTES TEMPORALES DE AGUAS

León, 31. — Durante las últimas 24 horas ha llovido sin cesar en toda la provincia y se han producido algunas inundaciones. En la capital se recogieron 25 litros por metro cuadrado, hasta esta mañana a las siete, en que amainó el temporal.

Están inundados, aunque hasta ahora no ha habido necesidad de evacuar a los inquilinos, los barrios de El Paraíso, San Mamés y Noceda.

En Ponferrada se ha desbordado en varios puntos el río Sil. Las casas y huertas de esta localidad están anegadas en muchas zonas y han sido desalojadas por los habitantes, que han buscado refugio en barrios a los que no ha llegado el agua. Muchas cuadras de las proximidades de los molinos, quedaron inundadas; el ganado fué puesto a salvo.

Está cortada la carretera de Ponferrada a Orense, en el kilómetro 6. Los pueblos de Dehesa, Villalibre y Villaverde, están también inundados.

En Flores del Sil y desvío, quedaron inundadas varias casas. Las aguas llegaron hasta los muros de la fábrica de oxígeno.

El tren correo de Galicia, que llegó a Ponferrada a las siete de la tarde, quedó detenido en la estación de Toral de los Vados y no pudo reanudar la marcha hasta esta mañana, en que continuó con dirección a Ponferrada, León y Madrid.

El pantano de Bárcena, está rebosante y las aguas salen por encima de los muros. Toda la zona próxima al mismo en que se habían iniciado los trabajos para construir 1.500 viviendas protegidas, está cubierta por las aguas. No ha habido desgracias personales.—Cifra.

EN LAS PROVINCIAS DE LA CORUÑA Y PONTEVEDRA, SE DESBORDAN LOS RIOS ULLA Y SAR

Pontevedra, 31. — A consecuencia de las torrenciales lluvias de estos días, se han desbordado los ríos Ulla y Sar, a su paso por los pueblos de Padrón, en la provincia de La Coruña, y Fuentecesures, en la de Pontevedra.

Los daños materiales son cuantiosos, considerándose totalmente perdidas las cosechas de patatas temprana, centeno y trigo.

Padrón presenta el aspecto de una Venecia gallega. Fuerzas del Ejército y de la Marina, junto con la Guardia Civil, prestan su colaboración con las demás autoridades locales en los primeros auxilios a las familias bloqueadas por las aguas, siendo asimismo de destacar la solidaridad y ejemplar comportamiento de los vecindarios, que vienen prestando, con todos los medios a su alcance, inestimables servicios.

La carretera general de La Coruña a Vigo ha quedado cortada al tránsito, circulando tan solo, y con mucha dificultad, los grandes camiones. Algunos turismos intentaron cruzar Padrón y quedaron en medio de la riada, teniendo que ser luego remolcados.

En donde la situación reviste más gravedad es en los barrios del Pombal, Paraíso y Puente. Numerosas familias han quedado allí completamente aisladas y bloqueadas por las aguas, que en algunas viviendas alcanzan hasta el primer piso, existiendo el temor de que puedan producirse derrumbamientos a causa de la acción de las aguas en la cimentación de los edificios, en aquellos lugares en que la corriente de la riada es más fuerte.

Hace poco más de dos años, justamente en diciembre de 1959, se produjo otro desbordamiento de los ríos Sar y Ulla, originando una impresionante avenida que causó considerables estragos en la campiña padronesa.

El Arzobispo de Tokio ordena a 15 nuevos sacerdotes jesuitas

Entre ellos a varios españoles

Tokio, 31. — El Cardenal Tatauo Doi, Arzobispo de Tokio, ha ordenado a quince nuevos sacerdotes de la Compañía de Jesús, pertenecientes a varias naciones, entre ellas, a España.—Efe.

Monumento al Rey Alberto de Bélgica

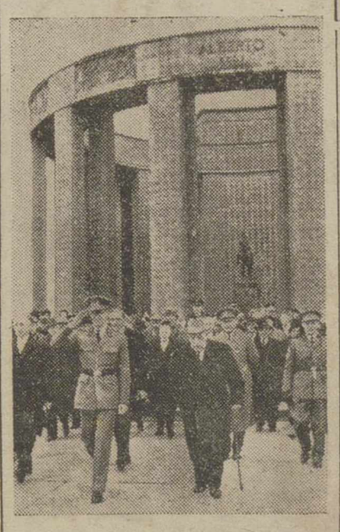

Nieuport. — El rey Balduino ha inaugurado en esta localidad un monumento al rey Alberto, en compañía del Gobernador del Flandes occidental y del general honorario Hume, uno de los veteranos de la batalla del Yser. Nieuport se hizo famosa en la primera guerra mundial, por las batallas de las esclusas

Sesión plenaria del Consejo de Administración del I. N. P.

Las inversiones para 1962 se cifran en 950 millones de pesetas

Madrid, 31. — El Consejo de Administración del Instituto Nacional de Previsión ha celebrado esta mañana a las once, sesión plenaria. Ocuparon la presidencia el presidente del Consejo de Administración, señor Labadie Otermin; el delegado general del Instituto, señor De la Fuente; los vicepresidentes y el secretario general.

El señor Labadie destacó el interés del orden del día y en particular se refirió al informe que se ofrecía a los consejeros sobre la estructura de los salarios en el trienio 1958-1960, de gran valor para los estudios sobre el futuro desarrollo del país a este respecto. También examinó el reciente decreto reajustando la afiliación y la cotización de la seguridad social, con vistas a simplificar trámites y en ningún caso a mermar el campo de acción del mutualismo laboral, de cuya bien ganada popularidad estamos orgullosos todos los españoles.

Seguidamente se leyeron las actas de la sesión anterior, que se aprobó por unanimidad.

A continuación el delegado general del Instituto, don Licinio de la Fuente, presentó al Consejo un amplio y documentado informe, insistiendo especialmente en el derecho de 15 de marzo, por el que se reajusta la filiación y la cotización en la seguridad social. Seguidamente explicó el informe económico sobre la estructura de los salarios, interesantísimo para conocer las características del trabajo en nuestro país y las curvas de remuneración según las actividades de cada grupo profesional, así como para observar la tendencia de los salarios de cotización en relación con los reales. Observándose una mayor divergencia cada día, que a la larga redundará en perjuicio de la seguridad social y de los propios trabajadores.

Otro informe de gran interés fué el relativo al plan nacional de instalaciones sanitarias del Seguro de Enfermedad. Señaló don Licinio de la Fuente que de las 38 Residencias de nueva planta que hay en funcionamiento existen 10.339 camas, y que en las doce Residencias que hay en construcción figuran otras 3.050 camas. En lo referente a Ambulatorios, funcionan ya 334, de ellos 62 de nueva planta y se están construyendo otros 56. Destacó especialmente el esfuerzo que se está haciendo para dotar a los grandes núcleos de poblaciones de centros asistenciales próximos. En este sentido es una novedad los trabajos muy adelantados, para crear un nuevo tipo de Ambulatorio, con gran número de elementos prefabricados, que permitan su rápido montaje. Es-

(Continúa en última página)

Ha heredado 80 millones de pesetas

Romsey (Hampshire). — Este muchacho vestido como una persona humilde que es, acaba de recibir una sorpresa extraordinaria; un tío suyo, soltero, que hizo fortuna, le ha dejado medio millón de libras, que supone algo más de ochenta millones de pesetas. El difunto ha escrito en su testamento que no deja nada para obras de caridad, porque hizo muchas en su vida y que todo queda ahora en poder de su sobrino, Hugh Dalgety, de 18 años

(Foto Europa Press)

CORTES ESPAÑOLAS

La Comisión de Hacienda da por terminado su estudio del proyecto de Ley de Bases de Ordenación del Crédito y la Banca

Bajo la presidencia del señor Díaz-Ambrona, ha terminado sus reuniones la Comisión de Hacienda de las Cortes Españolas, que han estudiado el proyecto de Ley de Bases de Ordenación del Crédito y la Banca.

Actuaron de ponentes los señores Arburúa, Fraga Iribarne, Aguirre Gonzalo y Gutiérrez Cano.

Examinadas por la Comisión las enmiendas de los señores Reus, Conde de Bandrés y Solá sobre la totalidad del proyecto de ley, defendidas por los primeros firmantes, contestó por la ponencia el señor Fraga. No fueron aceptadas y se entró en la discusión del texo del proyecto.

Fue aprobada la base primera que atribuye al Gobierno la autoridad en materia monetaria y de crédito y que será ejercida a través del ministro de Hacienda con arreglo a las directrices que más convengan a los intereses del país.

A continuación se entra a conocer de la base segunda, referente al Banco de emisión, y a la que había presentado enmienda de totalidad el señor Conde de Vallellano, el cual sostenía que no consideraba precisa la nacionalización del Banco de España. Defendieron las enmiendas presentadas a esta misma base los señores Conde Bandrés, Barón de Cárcer, Marqués de la Encomienda, Solá, Zaragoza y Yagüe. Después de una amplia deliberación en la que intervinieron los procuradores Rojas Morales, Díaz-Llanos, Salas Pombo, Catalá, Pro y Sánchez Cortés, por la Comisión y Fraga Iribarne por la ponencia, se aprobó dicha base sobre nacionalización del Banco de España, disponiendo que las acciones de dicha entidad serán transferidas al Estado mediante el pago de un precio justo, y que, una vez adquiridas las acciones, el Banco indicado pasará a ser una institución oficial

(Continúa en quinta página)

M.C.D.2022

PALENCIA AL DIA

Reunión importante

Con esta fecha han salido del Gobierno Civil a los Ayuntamientos de la provincia afectados por el desbordamiento de los ríos y de la Sindical a las Hermandades de Labradores y Ganaderos, circulares convocándoles a una importante reunión que tendrá lugar en nuestra ciudad el próximo martes.

Esta reunión tendrá por objeto conocer la forma en que la Dirección General de Obras Hidráulicas, a través de la Confederación Hidrográfica del Duero, llevará a cabo el dragado, limpieza de márgenes, saneamiento, encauce, etc., de los ríos y arroyos más necesitados de estas obras, para lograr la regulación de unos caudales que, por falta de aquellas atenciones, en muchos casos, se volvieron anárquicos y causaron tantos desbordamientos y daños; y también informarse de la participación de los Municipios afectados en esta mejora.

La trascendencia de esta reunión se desprende por sí sola. Va a pedirse la colaboración de los Ayuntamientos y Hermandades y preciso es que ésta no se niegue en lo más mínimo, ya que de una perfecta identificación de miras en esta cuestión es sumamente necesaria, por cuanto de ella saldrán los mejores frutos de esta empresa de encauce, garantía de ulteriores tranquilidades y beneficios para muchas tierras castigadas hoy por los ríos salidos de madre.

Se suspendió la novillada del domingo. El tiempo, lluvioso, ha sido el principal oponente a la celebración de la fiesta brava.

Había su interés, ciertamente. Aunque, sin sol, este interés quedaría reducido a una minoría de fervientes taurófilos. De ahí el que los organizadores hayan dejado para mejor ocasión esta novillada amenazada por el plúmbeo cariz del tiempo.

Están anunciadas para el domingo, en el Campo de la Juventud, unas pruebas atléticas inauguradoras de la temporada de pista.

La Federación de Atletismo invita a todos los atletas de clubs, centros, etcétera, a participar en las pruebas de carreras, saltos y lanzamientos a celebrar. Pero mucho nos tememos que esta otra reunión al aire libre también se frustre, por la misma causa que la novillada.

Hacia el encauzamiento y limpieza de los ríos palentinos

El martes reunión de nuestra primera Autoridad Civil con los Alcaldes y Jefes de Hermandades afectados por tales obras

La Dirección General de Obras Hidráulicas, por mediación de la Confederación Hidrográfica del Duero, va a llevar a cabo las obras necesarias para el encauzamiento, dragado y limpieza de los cauces y de reconstrucción de las obras de su defensa en nuestra provincia.

El ministro de Obras Públicas, como conocedor de los daños y contratiempos de toda índole inferidos por los desbordamientos de varios ríos y arroyos y deseando resolver este problema de tanta importancia para la economía y vida de nuestros pueblos, está dispuesto a que las obras de limpieza, dragado y saneamiento de las amplias zonas afectadas por las inundaciones se lleven a cabo lo antes posible, estableciendo plazos racionales para llegar al mejor desagüe de las comarcas encharcadas.

No ignora, por otra parte, el Estado las dificultades económicas por las que atraviesan nuestros pueblos y en su deseo de no agravar tal situación, ha acordado contribuir a las obras indicadas con el máximo auxilio económico autorizado por la Ley de 7 de julio de 1911.

De acuerdo con tal Ley, está prevista la colaboración de las Corporaciones afectadas por tales mejoras.

Por todo ello, el próximo martes, a las 11'30 de la mañana, nuestro Gobernador civil, señor Fragoso del Toro, presidirá una importante reunión, que tendrá lugar en la Diputación Provincial, y durante cuyo acto, al que han sido convocados los Alcaldes y Jefes de Hermandades Sindicales, se explicará detalladamente el alcance y características de la participación que nuestros pueblos han de tener en las futuras obras indicadas.

Doctor Angel Casas

MEDICINA INTERNA

Mayor, 3 — Consulta

Tel. 1948 — de 11 a 1

Inspección de Enseñanza Primaria

Centro de colaboración de Saldaña

El próximo martes, día 3 de abril, a las once y media de la mañana, tendrá lugar en una de las Escuelas de Saldaña, la reunión del Magisterio de referida Zona.

Por ser de interés los temas objeto de estudio en dicha reunión, se invita a todos los Maestros de la comarca para que asistan a la misma.

Palencia 31 de marzo de 1962.—El Inspector jefe, *José Sánchez Ramos.*

D. Antonino Plaza, nuevo Subjefe Provincial del Movimiento

DON ANTONINO PLAZA

Por el Ministro Secretario General del Movimiento ha sido aceptado el cese, a petición propia, de don Julio Aguado Matorras como Subjefe Provincial del Movimiento, agradeciéndole los servicios prestados.

Para la citada Jerarquía ha sido nombrado Subjefe Provincial D. Antonio Plaza de Prado.

El señor Plaza de Prado nació en Aguilar de Campoo el 23 de diciembre de 1918. Afiliado a Falange Española, se incorporó voluntario en sus milicias en los primeros días del Alzamiento encuadrado en la Tercera Bandera de F. E. En el año 1937 hizo los cursos de Oficial Provisional de Infantería, permaneciendo en diversos frentes de combate hasta enero de 1939 en que resultó herido, siendo declarado Caballero Mutilado.

Tiene el título de Bachiller Universitario y primer Curso de Derecho.

En el año 1942 fue nombrado Secretario Provincial del Frente de Juventudes. De 1945 a 1947, Inspector Provincial; del 55 al 58, Lugarteniente de la Guardia de Franco e Inspector de Zona y desde 1958 era jefe del Servicio de Inspección de la Jefatura Provincial de F. E. T. y de las J. O. N. S.

Actualmente es Comandante de Infantería, Caballero Mutilado Permanente, y está en posesión de las siguientes condecoraciones: Medalla de la Vieja Guardia, Cruz de Caballero de la Orden de Cisneros, Medalla de Sufrimientos por la Patria, Cruz de San Hermenegildo y diversas condecoraciones de la Campaña de Liberación.

El Cónsul de Italia en Madrid visita PALENCIA

En la mañana del viernes cumplimentó a las autoridades palentinas

Procedente de Valladolid, donde asistió a los actos inaugurales de la sede de la «Dante Alighieri» de la ciudad del Pisuerga, y en los que asimismo estuvo presente el embajador de Italia en España, llegó a Palencia en la tarde del jueves el ilustrísimo señor conde Vicenti Mareri, acompañado de su distinguida esposa condesa María Lucía, en visita a la colectividad italiana de la jurisdicción.

Desde las ocho y media de la noche de referido día 29, y hasta las once y media, recibió en el hotel «Jorge Manrique» a los integrantes de la colonia italiana residentes en nuestra ciudad, a los directivos del Comité de la «Dante Alighieri», y a distinguidas personalidades palentinas, obsequiando a todos los visitantes con un vino de honor.

En la mañana del viernes, día 30, y acompañado por el Representante del Consulado italiano, en Palencia, señor Panzano, el conde Vicenti visitó y cumplimentó a las primeras autoridades palentinas. Por la tarde, en compañía de su distinguida esposa, emprendió viaje de regreso a la capital de España.

Invicta - Radiodina - Inter

Casa

Bernardo Valladolid

Diario de avisos

FARMACIAS DE GUARDIA.—Durante la semana están de guardia las siguientes:

ZONA NORTE: La de don Mariano Atienza (Mayor, 45).

ZONA SUR: La de don Sabiniano Durántez Velasco (Burgos, 4).

Independientemente permanecerá de guardia permanente durante la semana la farmacia de don Anastasio Arenal (Paseo del Otero, 19).

REGISTRO CIVIL

NACIMIENTOS. — María Isabel López Pérez, de Venancio y de Isabel, Herrén de San Pablo, número 1.

MATRIMONIOS.—Carlos Gutiérrez Planas, de Palencia, con Mercedes Fernández Antolín, de Palencia; Fernando Muñoz García, de Pozaldez, con Milagros Rebollar Diego, de Palencia; Florencio Fernández Soto, de Monzón de Campos, con Irene Amor García, de San Cebrián de Campos; Anastasio Ibáñez de la Corte, de Palencia, con María del Pilar Díaz Blanco, de Palencia; Julián Izquierdo San Martín, de Palencia, con Patrocinio Cordero Arija, de Logroño; Mariano Vallejo Díez, de Cervatos de la Cueza, con Petra Camargo Gómez, de Palencia; Venancio Ruiz Aguado, de Valbuena de Pisuerga, con Julia Rojo Barcenilla, de Torquemada.

DEFUNCION. — Elpidia Miguel Durántez, de 80 años, viuda, Cardenal Almaraz, 23.

CUPON PRO CIEGOS

Lista del número premiado del «Cupón Pro Ciegos», correspondiente al sorteo celebrado el día 30 de marzo de 1962.

Premiado con 250 pesetas número 384, y con 25 pesetas, todos los terminados en 84.

Cuatro Cantones

Marzo "marcero"

Marzo se despide «marceando».

Esto es lo que se llama cumplir con su deber. Esto es lo que se dice «morir con las botas puestas».

Marzo «marcero».

En realidad marzo este año ha sido demasiado «marcero». Todo lo que febrero «primavereó», marzo ha querido «invernear».

Y para retirarse con todos los honores, hoy nos ha salpicado de agua, de viento y hasta de sol; es decir, tiempo auténticamente marcero.

No podemos echar en cara nada a marzo; al fin y al cabo ha cumplido con su deber, y lo ha hecho rotundamente incluso en la misma puerta de la sepultura; a esto se llama ser adicto a su propia causa.

Despidamos, pues, a marzo «marcero», y esperemos que abril cumpla con su deber de mes joven, de mes lírico, de mes azul, de mes luminoso, de mes optimista.

Tal vez sea así.

Tal vez no.

Abril, de todas formas, ya anda entrando en sus linderos de 1962, y no será preciso esperar mucho para saber qué regalo nos trae.

Saludemos, pues, a abril, mientras —entre lluvia, viento y sol— vamos a entonar las exequias (en este caso con mucho gusto), de este marzo «marcero» que se nos va de las manos.

Piropo por piropo

Palencia ha cumplido.

Ha sido un auténtico «adelantado» en el centenario cuarto de la Reforma teresiana de la Orden del Carmen.

Efectivamente; antes que nadie.

El «Pregón» del centenario se llevaba a cabo el miércoles día 28, en el santuario nacional de Santa Teresa de Jesús, de la Plaza de España, de Madrid. Se buscó esta fecha por ser el aniversario del nacimiento de Teresa de Jesús en Avila.

Pero he aquí que con un día de antelación al «Pregón», Palencia lanzó al aire su homenaje a Teresa de Jesús. En tal fecha comenzaban en nuestra ciudad esas conferencias teresianas que durante toda la semana que queda atrás han venido constituyendo indudablemente el acontecimiento cultural del año.

Fineza por fineza.

Palencia no ha regateado oportunidad para lanzar a los cuatro vientos su amable y cordial concepto de Palencia y los palentinos.

Esto no lo olvida Palencia.

Y por eso ha tenido prisa en incorporarse al IV Centenario de su reforma, anticipándose incluso a la fecha oficial de apertura de tal conmemoración.

Por otra parte el homenaje no ha podido ser más brillante ni más rotundo. En él intervinieron oradores de Palencia, Burgos, Salamanca y Valladolid; unos fueron seglares y otros religiosos; hubo médicos y juristas, periodistas y catedráticos, escritores y publicistas; y como no podía faltar la representación femenina en el homenaje a la «mujer fuerte de España», estuvo también en el cuadro de oradores una mujer.

En cuanto al sello oficial de este ciclo, todas las noches hubo autoridades y representaciones palentinas. Y por lo que al público se refiere, pocas veces el salón de actos de la Diputación Provincial ha rebosado como en esta ocasión.

Palencia ha cumplido.

Fineza por fineza.

Piropo por piropo.

Teresa de Jesús estará contenta.

Doña Casilda Ordóñez y el P. José Luis Gago ofrecieron dos brillantes conferencias en torno a Teresa de Jesús

Numeroso público continúa abarrotando el Salón de Actos de la Excma. Diputación

Al igual que los días anteriores el salón de actos de la Diputación Provincial se ha abarrotado de público, para escuchar las conferencias que el viernes ofrecieron doña Casilda Ordóñez de Hervella, licenciada en Filosofía y Letras y presidenta diocesada de las Mujeres de Acción Católica, y el dominico Padre José Luis Gago, del convento de San Pablo, en el ciclo organizado por el Instituto Carmelitano de Espiritualidad, a través de los Carmelitas Descalzos de Palencia, y con la cooperación de la Sección Femenina, Juventud Femenina de Acción Católica y Congregación de Hijas de María, como homenaje de Palencia a Teresa de Jesús en el IV Centenario de su reforma de la Orden del Carmen.

El acto, como de costumbre, comenzó a las ocho de la noche. Presidió el de la Audiencia Provincial, don Benedicto Sánchez Fuentes; le acompañaban el concejal señor Hervella, en representación del alcalde; Fiscal de la Audiencia, señor Monzón de Aragón; prior de los Carmelitas Descalzos del Santuario del Carmen, Padre Eusebio de San José; doña Casilda Ordóñez; presidente de la Junta Diocesana de A. C., señor Gutiérrez Herrero; jesuita Padre Jorge, de la Residencia de Valladolid; Magistral de la Catedral de Palencia, don Zacarías Gama; Padre Balbino del Carmelo, delegado del Instituto Carmelitano de Espiritualidad en Palencia, y el Padre José Luis Gago, dominico del convento de San Pablo.

La conferencia de doña Casilda Ordóñez llevaba por título «Una sensibilidad de Contrastes: Teresa mística y andariega». Con palabra precisa y brillante, la presidenta diocesana de las Mujeres de A. C., nos ofreció un original retrato de la excelsa mujer de Castilla —mujer, por encima de todo— en la que se dieron cita la suave espiritualidad mística y la inquieta movilidad caminante, en un contraste magnífico que viene a definirnos con inconfundibles rasgos, especialísimos, a Teresa de Jesús; una magnífica lección y exaltación de feminismo, que ha venido a constituir en este ciclo de divulgación teresiana, en vigorosos y amables pinceladas por la mano maestra de doña Casilda Ordóñez. Al final de su conferencia fué muy aplaudida.

El Padre José Luis Gago habló de «Los dominicos por Santa Teresa»; una conferencia interesante, perfectamente abordada, con un acertado criterio de selección al exponer lo fundamental y significativo, ya que el capítulo dominicano en la vida y obra de Teresa de Jesús es amplio y vario; el Padre Gago lo resumió en una tarea de charla de poco más de media hora, haciendo jugosa y sugestiva su disertación. Se refirió a la influencia de la Orden Dominicana (a través de preclaros varones de la misma) en Madre Teresa, especialmente en su formación intelectual; la cooperación y consejo de los Padres Dominicos, de quien la Madre Teresa tenía alto y docto concepto en general; la participación de algunos de ellos (especialmente el Padre Báñez) en la obra reformadora del Carmen. Se refirió a los principales Padres más influyentes en Teresa de Jesús, especialmente Báñez, Ibáñez, Barrón, Medina etc., y finalizó poniendo de manifiesto el fervor especialísimo que en la actualidad se profesa a Santa Teresa de Jesús en la Orden de Predicadores.

El ciclo de conferencias en torno a Teresa de Jesús será clausurado esta noche, como oportunamente se ha informado, con las breves intervenciones del Padre Enrique Jorge, S. I., de Avila, pero residente en Valladolid; nuestro compañero Antonio Alamo Salazar, cronista oficial de Alba de Tormes, para finalizar con la intervención del Prelado, doctor Souto Vizoso.

COMISARIA DE POLICIA

Documento Nacional de identidad

AVISO

Se pone en conocimiento del público en general que a partir del día 31, entrarán en vigor las instrucciones que sobre expedición del DOCUMENTO NACIONAL DE IDENTIDAD, se publicaron en el Decreto del Ministerio de la Gobernación, núm. 357, de fecha 22 de febrero último (B. O. del Estado número 53), en las que se dispone que todas las personas que soliciten dicho Documento por primera vez, deberán acompañar a la solicitud el Libro de Familia o extracto de la Partida de Nacimiento, de donde se tomarán los datos necesarios. Las Partidas de Nacimiento serán facilitadas en el Registro Civil del Juzgado Municipal de la residencia del interesado, debiendo figurar en ella, que se expide «para la obtención del Documento Nacional de Identidad».

Palencia, 30 de marzo de 1962.

Cartelera

TEATRO PRINCIPAL

Sesiones, 5, 7'30 y 10 noche

¡Un estreno fuera de serie!

«LOS ATRACADORES»

La ambición y el odio le empujaron al crimen

Película galardonada con el premio cinematográfico nacional de interpretación

TEATRO ORTEGA

3. Infantil. «El pobre García. 5, 7'30 y 10. «La cima de los héroes». Estreno. Mayores.

CINE PROYECCIONES

3'30. Mayores. «De entre los muertos» y «Apocalipsis sobre el río Amarillo».

CINE CASTILLA

3'30. Mayores. «Un crimen por hora» y «La corista».

CINE GRAN VIA

3'30. Tolerada. «El pobre García» y «A sangre fría».

CINE OTERO

«Fanny» y «El culpable acusa». Mayores.

CINE REY DON SANCHO

5 - 7,30 y 10

GRANDIOSO EXITO

«ME CASARE CONTIGO»

¡Una película para los que tienen el corazón joven!

(Mayores)

CALIFICACION MORAL

"Los atracadores" (3), "A sangre fría" (3), "La corista" (3), "Un crimen por hora" (5), "La ley del Talión" (3), "El pobre García" (2), "El amor empieza en sábado (3), "La cima de los héroes" (2), "De entre los muertos" (3), "Apocalipsis sobre el río Amarillo" (3), "Mi desconocida esposa" (3), "Ruta infernal" (3), "Fanny" (3), "El culpable acusa" (3) y "Me casaré contigo" (3).

Los números que figuran entre paréntesis al final de cada obra, expresan la calificación moral dada por la "Oficina de Espectáculos" dependiente de la Comisión Episcopal de Ortodoxia y Moralidad; 1: Todos incluso niños.—2: Jóvenes.—3: Mayores.—3 R: Mayores con reparo.—4: Gravemente peligrosa. — 5: Sin calificar.

José M.ª Martínez Segarra

Ex cirujano jefe del Servicio de Urología del Hospital Civil de Bilbao (por oposición)

Urólogo de la Cruz Roja

Enfermedades médicas y quirúrgicas del riñón y vías urinarias

Avenida del Generalísimo, número, 5

VALLADOLID

De venta en Librería y Papelería de

I. G. DIARIO - DIA

Una película impresionante

ESTRENO EN

"ORTEGA"

1.º DE ABRIL

Desde «Sin novedad en el frente» no se había realizado una película tan sincera y emocionante como ésta

Ningún hombre quiere morir cuando se está librando lo que puede ser la última batalla

La película que deben ver todas las mujeres. Sólo ellas saben cuán terrible es la angustia de tener en peligro a padres, hermanos, esposos o novios...

Cada palmo de tierra, un infierno... cada soldado, un hombre que se preguntaba angustiado el por qué de tanto horror

¿Quién ha oído hablar de Pork Chop Hill? Fué la colina donde se libró la batalla más feroz de la guerra de Corea

La película que deben ver todos los hombres... sólo ellos pueden saber lo que se siente cuando la vida se quema en el infierno de la guerra

(Mayores)

CINE REY DON SANCHO

HOY DOMINGO: 5,- 7,30 y 10,-

¡SITUACIONES PICARESCAS Y COMPROMETEDORAS EN UNA PELICULA ALEGRE Y DESPREOCUPADA!

¡UNA LECCION DE COQUETERIA FEMENINA, QUE NINGUNA MUJER DEBE DEJAR DE VER!

(Autorizada mayores)

¡LA TRAGICA REALIDAD DE UNA JUVENTUD SIN ILUSION!

DESDE DISTINTAS CAPAS SOCIALES, TRES JOVENES VAN IRREMISIBLEMENTE AL CRIMEN POR LOS OSCUROS DESIGNIOS DE LA FATALIDAD Y DE UNA LIBERTAD MAL DIGERIDA

El último gran éxito del Palacio de la Prensa de Madrid

SEGUNDO PREMIO NACIONAL DE CINEMATOGRAFIA 1961-62 y PRIMER PREMIO DE INTERPRETACION A JULIAN MATEOS

HOY DOMINGO

ESTRENO EN EL

TEATRO PRINCIPAL

(Mayores) - Taquilla para la numerada del DOMINGO

M.C.D.2022

Suplemento Agrícola

SE PUBLICA TODOS LOS DOMINGOS

Pronósticos del señor Manuel para esta semana

Inestabilidad atmosférica, pero con escasas lluvias.

IMPRESIÓN DEL CAMPO

¿Se malogrará la cosecha de lentejas?

Lentamente se va realizando la barbechera

Se ha iniciado la sementera de la remolacha

Pocas novedades en el campo. La semana final de marzo apenas ha dado de sí. A trancas y barrancas se ha podido ir arando algo. El labrador sabe bien hasta qué punto es importante preparar los barbechos ahora para las siembras del venidero otoño. Pero las circunstancias mandan. Las tierras, por muy duras en unos casos y por los encharcamientos en otros, no están muy a propósito para laboreos. Por eso se va haciendo lo que buenamente se puede, que no es mucho, aunque no falten zonas más afortunadas, incluso con buen campo.

También se va sembrando algo de remolacha. No toda la que se quisiera, desde luego. Tampoco este capítulo labrador puede llevarse a buen término, porque la climatología impone sus propias condiciones, nada favorables, por cierto.

Queremos hablar de un nuevo contratiempo campesino. Parece ser que las buenas perspectivas que los sembrados de lentejas ofrecían se van oscureciendo. La tierra, más que «cortezón», es un duro y compacto bloque, que dificulta el desarrollo y cumplimiento del ciclo normal vegetativo de esta popular leguminosa. Se intensifican cuanto se puede las faenas con la grada, pero la costra superior, además de dura, es demasiado profunda. Por eso estos sembrados, al igual que los trigales, necesitan agua. Chaparrones suaves, espaciados de semana en semana, que esponjen la tierra y la abran. Pero nada más que leves riegos, que temperos tienen los sembrados en abundancia. Esas lluvias dejarían las tierras «amorosas», como se dice en la Tierra de Campos, y hasta para preparar los barbechos serían de agradecer. Y tiempo suave. Lo malo es que por estas heredades, o sequía o inundación. En contadas ocasiones la climatología se sitúa en su punto exacto y favorable.

De momento eso es todo. La siembra de leguminosas, titos y muelas sobre todo, va muy retrasada. El campo atraviesa una crítica situación, con repercusiones definitivas en la Industria y en el Comercio. «Abril y mayo --reza el refranero-- tienen las llaves del año». Veremos lo que acontece en los meses venideros. Mucho trigo se ha sembrado. Dicen que quizás un 30 por 100 más de «la hoja». Luego, sobrevinieron las inundaciones. Ahora el azote más funesto lo constituye la plaga de plantas parasitarias, que han brotado hasta en los caminos. Esperemos que abril y mayo enderecen las cosas, y si no buena cosecha, al menos que se logren rendimientos más aceptables que los años últimos. Dios lo quiera.

Hay que reducir el número de pequeños propietarios agrícolas

Casi la mitad de los titulares de dominio en el campo español disponen sólo de media hectárea

Los que cuentan con menos de diez, equivalen al 91 por ciento de los de todo el país

MADRID. — (Crónica agrícola de la Agencia LOGOS, por Enrique Torres).

Resulta ya casi axiomático afirmar que a la agricultura española le sobran brazos, tanto en el sector del trabajo como en el representativo de la propiedad. La necesaria concentración del minifundio para formar patrimonios suficientes (lo que hemos dado en llamar la mediana propiedad agrícola) lleva implícita una disminución del censo de los pequeños propietarios, un mejor y más intenso aprovechamiento de la mano de obra y un grado mayor de mecanización que sobre parcelas de tan reducido tamaño y generalmente alejadas unas de las otras, la harían poco menos que imposible y desde luego antieconómica.

No es fácil fijar, por ahora, a cuántos ascendería el número de propietarios excedentes de este sector de la micro-propiedad, en el caso de que se llevase a cabo de una forma rigurosa la mencionada concentración. Pero algunas cifras nos servirán para obtener una idea aproximada del gran porcentaje que se vería afectado por esta medida concentradora.

Según una estadística del Servicio de Catastro de Rústica de la Dirección General de Impuestos sobre la Renta, correspondiente al año 1959, sobre una superficie de 42'7 millones de hectáreas, pertenecientes a 5'99 millones de propietarios en 8.000 términos municipales, existían 5'48 millones de propietarios con menos de diez hectáreas, o lo que es igual con una extensión media de 1'47 hectárea por titular de dominio.

ESTADISTICA EXPRESIVA

De estos cinco millones y medio de pequeños propietarios (el 91'59 por ciento del total nacional), casi la mitad (2'05 millones) pertenecían al grupo de los que sólo contaban con menos de media hectárea; una quinta parte, aproximadamente (1'07 millones), al de los que disponían de media a una de estas unidades de superficie; una tercera parte (1'80 millones) al de los que disfrutaban de 1 a 5 hectáreas de patrimonio, y una décima parte (552.655) al de los que podían disponer de 5 a 10. La simple contemplación de estos datos dice bastante sobre los resultados a que conduciría un reajuste estructural de este tipo de propiedad en beneficio de la explotación familiar o mediana.

Aunque la diferencia de rendimiento que existe entre el secano y el regadío, impiden encontrar una dimensión común media a la que deberían sujetarse estas explotaciones de mediano tamaño, dificultad que se ve agravada por la diversidad de climas, naturaleza del suelo y otros factores que influyen en la rentabilidad de la tierra, no nos alejaríamos demasiado de la realidad si admitiésemos como superficies suficientes las comprendidas entre cinco y diez hectáreas. El Instituto Nacional de Colonización, por ejemplo, viene entregando lotes que oscilan entre los límites apuntados. Pues bien, aplicado este módulo al censo de la pequeña propiedad, resultaría que una vez formados esos patrimonios familiares medios sobrarían nada menos que dos a cuatro millones de pequeños propietarios.

¿UNA CIFRA EXCESIVA?

Tal vez parezca excesiva esta cifra, simple cociente de dividir los 15'91 millones de hectáreas pertenecientes a la pequeña propiedad, entre cinco o entre diez que es el número de hectáreas que fijamos en tierra para cada patrimonio medio. Pero no lo será si tenemos en cuenta no sólo la imposibilidad de reducir esa extensión por bajo de cuatro o cinco hectáreas en su condición de explotación para el sostenimiento de una familia campesina, sino también el hecho de que alguna de estas tierras hayan de ser un día retiradas del cultivo específicamente agrícola, por su baja rentabilidad, y dedicadas a pastos y repoblaciones forestales.

Las grandes obras de transformación de secano en regadío, sobre todo en la mitad Norte de España que es donde más grave y peculiar se presenta el fenómeno del microfundio y de la dispersión parcelaria, podrán resolver en parte el problema al aumentar la posibilidad de nuevos asentamientos con los que repartir la riqueza en creación y repoblar extensas zonas que, como las del Somontano aragonés y navarro y los Monegros y el Oeste catalán, registran hoy todavía una bajísima densidad de población. Pero sólo en parte, porque de todos modos es a la industria y a los servicios a los que corresponde absorber el porcentaje restante con la multiplicación de sus puestos de trabajo.

REPARTIR MISERIAS, NO

El fenómeno se está produciendo ya. Mientras la población activa de la industria y de los servicios crece en proporción al incremento vegetativo del censo nacional, la activa agrícola permanece estacionaria. Y nadie puede negar que este hecho no resulte saludable. Es la consecuencia de la insuficiente capacidad de la tierra. Tal y como está repartida y cultivada, para atender a las necesidades de quienes la poseen y la cultivan. Es el ejemplo de lo que ocurriría si no se meditaran bien los factores cualitativos y cuantitativos de la redistribución de la propiedad. Si en el afán de repartir, para hacer muchos propietarios, distribuyéramos pobreza, y a veces miseria, en vez de riqueza. Bastante preocupación está siendo ya el que esa propiedad, en principio suficiente y concentrada, pueda conservarse en el futuro contra el poder desintegrador del derecho sucesorio vigente, mientras sus instituciones, ya anacrónicas, no se adapten a las nuevas exigencias de nuestra época.

Banco Español de Crédito

Domicilio Social: Alcalá, 14. MADRID

Capital desembolsado y reservas: 2.594.469.816'97

500 Dependencias en España y Africa

SUCURSAL EN PALENCIA:
Don Sancho, núm. 10. (Frente a la Diputación)

Atiende especialmente a los AGRICULTORES, pagando LIBRE DE GASTOS, los contratos negociables del SERVICIO NACIONAL DEL TRIGO

LIBRETAS DE AHORRO

Sucursales en la Provincia:
Aguilar de Campoo, Saldaña y Villada

Aprobado por la Dirección General de Banca y Bolsa, el 19 de julio de 1961, con el número 3665

Repercusión de los últimos temporales en el campo

Perspectivas de mucha superficie para las plantas industriales

Por Eliseo de Pablo

El tiempo no desairó esta vez a los meteorologistas. Señalábamos en nuestra crónica de la semana pasada la posibilidad de que a unos días vista volviesen las borrascas a bañar nuestro territorio, cuando ya maldita la falta que hacían, y se presentaron con carácter violento y transportando en sus entrañas extraordinarios cúmulos de vapor que al condensarse se resolvieron en lluvias copiosas, sobre todo en la región manchega, y en nevadas, con vientos típicamente invernales y heladas en extremo duras. Menos mal que estas últimas se redujeron a las áreas de las cumbres de las cordilleras y a las tierras de la meseta, donde lo más que ha podido ocurrir habrá sido que los frutales de floración precoz hayan quedado al rojo vivo. Afortunadamente la terrible marzada fué de escasa duración, y aunque por lo general el cielo se mantuvo nuboso, rápidamente subió la temperatura y se hizo dulce el ambiente.

En realidad, las características climatológicas que imperaron durante la semana anterior no fueron nada favorables para la campaña cerealista, y más hemos de señalar perjuicios que se centran de manera especialísima en la provincia de Ciudad Real, por encharcamiento de sembrados en extensos parajes, si bien los daños puede ser que no resulten demasiado elevados por la rapidez con que aquellos se produjeron y la escasa duración del temporal invernizo, al que ha sucedido una fase de tono primaveral, suave y soleada, que de sostenerse puede hacer mucho bien a la campiña.

No creemos que el año agrícola se haya desviado mucho de la senda en que estaba encarrilado hace quince días, senda que apuntaba hacia el logro de cosechas sustancialmente superiores a las del anterior, sin excluir el trigo, del que seguimos disponiendo de una superficié no inferior a 4.100.000 hectáreas sembradas y en grado de desarrollo normal, e incluso extraordinario en su mayor parte.

Por cierto que a estas fechas se habrá celebrado ya el anunciado concurso para una nueva importación de 100.000 toneladas, para las que se pone como fecha tope de embarque el 15 de abril. Por lo que se ve, los organismos responsables del abastecimiento nacional viven permanentemente alerta para que en ninguna circunstancia le falte al país el pan nuestro de cada día.

La producción nacional triguera pudiera llegar a ser suficiente para cubrir las necesidades generales, pero el trigo no está todavía en la panera, ni mucho menos. Por otra parte, es pronto aún para poder asegurar que las extraordinarias precipitaciones caídas en la mayor parte de la mitad meridional no han afectado al cultivo triguero. Las mediciones han sido realmente muy elevadas, no solo en Ciudad Real, sino también en Andalucía y Extremadura, e incluso en la región murciana, donde el agua ha sido recibida como una bendición.

Siempre hay que tener en cuenta, al considerar la intensidad de ese riego, las características climatológicas y de suelo de las regiones citadas, e incluso el ciclo vegetativo en ellas, que corresponde al de finales de abril y primeros de mayo en la mitad septentrional. Por esa razón, lo que en la cuenca del Duero, por ejemplo, habría constituído un enorme quebranto, en las cuencas del Tajo, del Guadiana y del Guadalquivir atenúa su influencia desfavorable, e incluso sirve para que los parajes que no han recibido el agua en catarata queden a punto para la actual fase crítica de desarrollo de las plantas.

Lo que parece ya fuera de toda duda, es que 1962 se va a caracterizar también por una gran zona dedicada a plantas industriales y a maíz. En Castilla la Vieja, por ejemplo, la remolacha de la última campaña ha apuntalado eficazmente la economía de gran número de labradores, y todo parece indicar que en ésta no se perderá la oportunidad de repetir la suerte, dadas las favorables condiciones en que se halla el terreno y la garantía que existe en lo que se refiere a reservas de humedad en el subsuelo.

AVICULTURA

Regulación del comercio nacional de huevos

Ya tenemos la esperada Circular reguladora del comercio de huevos, por la cual quedan en libertad de precios los frescos y los procedentes de cámaras. Por cierto que se indica que los detallistas no podrán aplicar un margen comercial superior al de tres pesetas docena, sobre los precios de compra, y no acertamos a comprender, cómo puede fijarse un margen comercial a una mercancía de cotización libre. ¿Cómo precisar exactamente el precio de compra para determinar el margen que se establece? Nos parece, si no imposible, por lo menos muy difícil, en cuanto nos refiramos a los «huevos frescos» y a los procedentes de cámaras de la industria y del comercio.

Ahora bien. Se indica que para evitar la caída de precios en períodos de máxima puesta que pudiera perjudicar a la producción, y al propio tiempo para disponer de una reserva que permita regular el abastecimiento, la Comisaría General introducirá en cámaras frigoríficas las cantidades que estime precisas para tal fin. Los precios a aplicar a estos huevos, necesariamente superiores a 45 gramos por unidad, a pie de frigorífico y sin embalaje, serán: para los de peso unitario de 46 a 50 gramos, con peso mínimo por docena, de 576 gramos, 16 pesetas; de 51 a 55, con peso mínimo de 690 gramos por docena, a 21.

En este caso de entregas de huevos por la Comisaría al comercio, los precios están claros a efectos de fijar el margen a que venimos refiriéndonos, pero es evidente la confusión que tiene que producirse por lo que se refiere a los frescos y de cámara industrial o comercial, puesto que su precio es libre. ¿Cómo controlar lo que se ha pagado en el mercado central si nos referimos a Madrid— o en el campo de la misma o de otras provincias?

Por otra parte tenemos que actualmente los precios en el mercado central de Madrid oscilan alrededor de 19 pesetas la docena para los huevos de 46 a 50 gramos por unidad, y de 20 a 20'50 los de 51 a 55 gramos, ambas cotizaciones consideradas como límite en los medios avicultores dado el coste de la producción y a 21'50-22'00 los de 55-60 gramos unidad. Pues es evidente que si el mercado interior se viese tan saturado como para justificar la creación de reservas por la CAT, pagando a 16, a 19 y a 21 pesetas, respectivamente, las tres clases de huevos antes mencionadas, quiere ello decir que las cotizaciones en el mercado tendrían que haber bajado hasta un punto insoportable para las explotaciones avícolas, y por otra parte los precios de compra de ese organismo no dejarían de estar por debajo del índice considerado como moderadamente compensador para los avicultores.

Con todos los respetos nos parece que la regulación de la campaña presenta fallos de bulto que han de producir alarma en los medios avícolas. Y nadie más que nosotros lamenta ese nuevo giro, por cuanto de nuestra pluma ha salido con frecuencia los más calurosos aplausos para la política oficial de resurgimiento de nuestra avicultura, y los más claros y limpios estímulos, porque nuestro norte ha sido y seguirá siendo el servicio a los intereses generales del país, desde la producción al consumo. Sinceramente entendemos que acaba de caer un nubarrón sobre el que parecía limpio panorama avícola.—E. P.

(PYRESA)

AGRICULTORES

se hacen contratos de maíz, se facilita semilla de gran rendimiento. Almacén de José Martín García. Casado del Alisal núm. 39. Palencia

Junta Provincial de Fomento Pecuario

Distribución de corderos sementales de raza churra

Nuevamente se hace saber a todos los ganaderos que ha quedado abierta en esta Junta la entrada de peticiones de adjudicación de corderos sementales de raza churra en régimen de parada protegida.

Los interesados en la petición deberán presentar la correspondiente instancia reintegrada, debidamente informada por la Hermandad Sindical y Veterinario titular que corresponda, especificándose por este último el número de la Cartilla Ganadera que acredite su condición de ganadero.

El plazo para la presentación de solicitudes concluirá el próximo 15 de abril.

Palencia, 30 de marzo de 1962.—*El Secretario de la Junta, V. Calcedo.*

ALMACENES ELECTRICOS
SUHECA, S.L.
• CONDUCTORES
• TRANSFORMADORES
• MOTORES Y GRUPOS
• MATERIAL DE ALTA
• PEQUEÑO MATERIAL

SE ALQUILAN

locales comerciales planta baja, 300 m2, calle Ignacio M. Azcoitia, número 10. Informes: Mutua Patronal Castellana. Teniente Velasco, 8

Calendario de apertura de los almacenes del S. N. del T. para el mes de Abril

En conformidad con lo dispuesto en la Circular 364 de la Delegación Nacional de este Servicio, a continuación se fija el calendario de apertura de almacenes del S. N. T. en esta provincia para el próximo mes de ABRIL.

COMARCA PRIMERA

Almacén de Amusco: diario, excepto el día 14; Subalmacén de San Cebrián de Campos: el día 14; Almacén de Astudillo: diario; Almacén de Baltanás: diario; Almacén de Cevico Navero: diario, excepto los días 13 y 27; Subalmacén de Castrillo de Don Juan: los días 13 y 27; Almacén de Palencia: diario; Almacén de Quintana del Puente: diario, excepto los días 4, 11, 12, 13 14, 18, 25, 26, 27 y 28; Subalmacén de Villodrigo: días 14 y 28; Panera auxiliar de Herrera de Valdecañas: los miércoles; Panera auxiliar de Palenzuela: días 12 y 26; Panera auxiliar de Villahán: días 13 y 27; Almacén de Torquemada: diario, excepto los días 14 y 28; Subalmacén de Cobos de Cerrato: los días 14 y 28.

COMARCA SEGUNDA

Almacén de Ampudia: diario; Almacén de Castromocho: diario; Almacén de Cevico de la Torre: diario; Almacén de Frechilla: diario; Almacén de Venta de Baños: diario; Almacén de Villarramiel: diario, excepto los días 13 y 27; Subalmacén de Abarca de Campos: los días 13 y 27.

COMARCA TERCERA

Almacén de Bustillo de la Vega: diario; Almacén de Cisneros: diario; Almacén de Grijota: diario, excepto los días 13 y 27; Subalmacén de Becerril: los días 13 y 27; Almacén de Paredes de Nava: diario; Almacén de Saldaña: diario; Almacén de Villada: diario; Almacén de Villoldo: diario, excepto el 12 y 26; Subalmacén de Cervatos: los días 12 y 26

COMARCA CUARTA

Almacén de Buenavista de Valdavia: diario, excepto los jueves; Subalmacén de Renedo de Valdavia: los jueves; Almacén de Carrión de los Condes: diario; Almacén de Castrillo de Villavega: diario; Almacén de Frómista: diario; Almacén de Itero de la Vega: diario, excepto los martes; Subalmacén de Lantadilla: los martes; Almacén de Santibáñez de la Peña: diario, excepto los miércoles.

COMARCA QUINTA

Almacén de Aguilar de Campoo: diario, excepto los viernes; Subalmacén de Mave: los viernes; Almacén de Cervera de Pisuerga: diario; Subalmacén de San Salvador de Cantamuga: cerrado; Almacén de Herrera de Pisuerga: diario; Almacén de Alar del Rey: diario; Almacén de Osorno: diario.

HORARIO DE APERTURA. — Se abrirán los locales a las nueve de la mañana y continuará abierto hasta que se despache el último vehículo que espere turno y haya llegado antes de las doce horas, no cerrando antes de las trece. Por la tarde la apertura será a las quince horas y se continuará con los locales abiertos hasta que el envasado, peso y carga se haga difícil por falta de luz natural.

Palencia, 22 de marzo de 1962.—*El Ingeniero-Jefe Provincial.*

MUTUALIDAD NACIONAL AGRARIA

Se celebró la reunión mensual de la Comisión Provincial

Días pasados se reunió en su sesión ordinaria mensual la Comisión Provincial de esta Mutualidad, bajo la presidencia del Excmo. Sr. don Salvador de Sandoval y Cutoli.

En primer lugar fue leída y aprobada el acta de la sesión anterior.

El señor presidente, en nombre propio y del de los componentes de la Comisión Provincial da la bienvenida al Delegado Provincial de Sindicatos, don José-Luis García Chirveches que, por razón de su cargo, se incorpora como vocal de esta Comisión.

Fueron aprobados los Censos de empresas y mutualistas, así como los cambios de calificación laboral recibidos.

Por el señor Director se sometieron a la consideración de la Comisión los expedietnes siguientes, que fueron aprobados:

Subsidios de Nupcialidad: Quince, por cuarenta y seis mil pesetas. Subsidios de Natalidad: Treinta y cuatro, por veintidos mil setecientas cincuenta pesetas.

Pensiones de Jubilación: cincuenta, por quince mil trescientas cincuenta pesetas. Pensiones de Invalidez: Siete, por mil novecientas pesetas. Pensiones de Viudedad: Doce, por mil setecientas pesetas.

Ayuda familiar: Dieciocho. Subsidio familiar: Catorce.

Fueron denegados:

Pensiones de Jubilación: Cinco Pensiones de Invalidez: Cuatro. Subsidio de Nupcialidad: Uno. Subsidio de Natalidad: Uno.

Se aprobaron las cuentas de ingresos y pagos recibidas de las Comisiones Locales, correspondientes al mes de febrero.

Se presenta una propuesta de tres Prestaciones Graciables, que son aprobadas por un importe de tres mil pesetas.

Son denegados cuatro recursos presentados, solicitando la inclusión en la Mutualidad, como mutualistas autónomos, por no reunir las condiciones exigidas.

El señor Director dió cuenta de la cotización efectuada, de acuerdo con las liquidaciones presentadas por las Comisiones Locales, observándose un descenso en la misma, en relación con meses anteriores.

Igualmente informa la Comisión Provincial, sobre los importes pagados por prestaciones farmacéuticas, tanto de mutualistas fijos, como de eventuales.

Frigoríficos "PALACIOS"
7 años de garantía
Casa
Bernardo Valladolid

SOCIEDAD ESPAÑOLA DE SEGUROS

primer orden precisa nombrar representante en PALENCIA. Escribir: Sr. Bringas. Apartado, 1116 MADRID

no pague peso
adquiera calidad
Tractor Diesel
DEUTZ
refrigerado por aire
facilidades de pago
MICHAISA Modesto Lafuente, 20 PALENCIA

M.C.D.2022

FERIAS Y MERCADOS

Inactividad en el mercado mayorista de piensos.-Abundancia de ganado vacuno en las ferias de la montaña.-El tiempo obligó a suspender algunos feriales ganaderos.-Operaciones de tanteo en el mercado de lana extremeño

Permanece en franca inactividad el mercado mayorista de piensos. La ausencia de compradores es casi absoluta. Unicamente se realizan algunas operaciones, de escasa importancia y muy al día. Los precios son flojos y, lo que es peor, con pocas perspectivas de recuperación en un futuro más o menos lejano.

Los feriales ganaderos tampoco han experimentado variaciones sensibles en relación con la semana última. Quizás en las ferias de la Montaña se deje sentir ligeramente la abundancia de buenos ejemplares de vacas de leche para la venta. Pero los precios no han bajado. Cierta debilitación y nada más. Eso es todo.

Los días fríos y tormentosos han obligado a suspender algunos feriales tradicionales. Los pastos no se han visto perjudicados por las heladas, ya que el tiempo con temperaturas agradables no se hizo esperar.

En los mercados extremeños de lana ha aparecido la demanda. Nada definitivo; solo operaciones de tanteo, en las que los precios tampoco han salido bien parados.

GRANOS Y PIENSOS

CEBADA.—En los mercados castellanos no se pagó más de 4'10 pesetas la cebada de mejor calidad. Los precios oscilan desde 3'80 a 4 pesetas. Incluso se han registrado algunas cotizaciones sobre 3'70 pesetas el kilogramo. Se prolonga demasiado ya el mal momento del mercado cebadero, con pocas posibilidades de recuperación.

AVENA.— Abundante oferta. Se vende muy poco. Los precios varían desde 3'40 a 3'70 pesetas. Tendencia a la baja.

ALGARROBAS. — También acusan tendencia bajística. Se cotizan desde 5'10 a 5'50 pesetas, según procedencias.

MAIZ.—Hasta 4'80 pesetas el kilo.

FERIALES GANADEROS

MEDINA DEL CAMPO.—El último mercado semanal estuvo muy concurrido. Los precios de las transacciones no experimentaron variaciones con relación a los del mercado anterior. Se vendieron ovejas para matadero desde 12 pesetas el kilo en vivo. Corderos pascuales de 22 a 24 pesetas y algunos lechazos de 26 a 27 pesetas kilo en vivo. Las ovejas para vida se cotizaron de 800 a 950 pesetas unidad y los carneros sementales hasta 1.100 pesetas uno. En ganado de cerda se vendieron los ejemplares blancos de siete semanas de 700 a 875 pesetas unidad; otros blancos del terreno desde 550 a 700 pesetas. En cebo se pagaron los blancos hasta 34 pesetas kilo en vivo y los rojos y negros a 32 pesetas kilo. Continuó animada la venta de chotos por los que se pagó de 1.500 a 2.000 pesetas uno. Vacas lecheras desde 11.500. Vacas para carne, desde 42 a 46 pesetas kilo en canal y las terneras de 50 a 55 pesetas kilo, también en canal.

En ganado lanar y caballar se vendieron los machos y mulas desde 1.750 a 3.000 pesetas y los caballos viejos llegaron a pagarse, para matadero, a 3.500 pesetas unidad. Para trabajo valieron 3.700 pesetas y otros, para matadero, 400 a 1.000.

AGUILAR DE CAMPOO.—La feria concurridísima, siendo la nota destacada presentación de unos doce toros ratinos, de los cuales hubo varios de 700 a 800 kilos y algunos hasta 900, batiendo el record uno que dió 1.007 kilos en báscula, cotizándose a 31'25 pesetas kilo, es decir, pesetas 31.468'75.

Las yuntas de bueyes se cotizaron entre 30.000 a 32.000 pesetas, y de vacas ratinas, de 14.000 a 16.000. Novillos se pusieron muchos, pegándose entre 29 y 30. Las terneras, sobre 32, y ganado mayor para carne, sobre 22 pesetas.

Los cerdos cebados, hasta 40 pesetas kilo.

VITORIA.—Las crías de porcino de dos meses se vendieron entre las 700 y las 1.100 pesetas, los primales, de 1.900 a 2.500; los primales para engorde de 2.900 a 3.800; el cebado, de 33 a 35 pesetas por kilo en vivo.

La pareja de bueyes de trabajo se vendió entre las 26.000 y las 30.000 pesetas; la de novillos entre las 25.000 y las 27.000. Los bueyes para abasto, de 41 a 43 pesetas por kilo en canal; las vacas, de 42 a 46; los novillos, de 51 a 55; las terneras, de 58 a 65.

El equino mayor para matadero, de 13 a 15 pesetas; el menor, de 26 a 35 por kilo en canal.

Las ovejas, de 49 a 51 por kilo en canal; los corderos de pasto, a 57, también por kilo en canal; los corderos lechales menores de 32 a 34 pesetas por kilo en vivo.

NEVERAS "PINGÜINO"
Ultimos modelos
Casa
Bernardo Valladolid

MERCADO DEL VEHICULO USADO
EN
TORRELAVEGA

Organizado por el Excmo. Ayuntamiento para la venta o cambio de coches de turismo, camionetas, camiones, moto-carros, autobuses, motocicletas o cualquier otra clase de vehículos motorizados.

Se celebrará, a partir del 14 de Abril 1962, el segundo sábado de cada mes, en el Ferial de La Llama

No se cobrará ningún impuesto municipal por la ocupación de terreno y operaciones realizadas.

Rectificadora y Talleres
RAFOLS
OFRECE A SUS CLIENTES Y AMIGOS LA NUEVA INSTALACION DE
CROMO DURO
Rectificado y cromado de cigüeñales en 24 horas.
CROMO DURO en general.
Estación, 13 - VALLADOLID - Teléfonos 28446-21704.

AGRICULTOR, LABRADOR,...
Siembra tus tierras de ACHICORIA y obtendrás mayores beneficios
Facilitamos semilla y compramos la producción
INFORMES: Secaderos Palentinos, S. L.
MANUEL RIVERA, 6 (Casa VENA) Telf. 3249 PALENCIA

MERCADO DE VINOS

Se desarrolló el mercado de vinos en el transcurso de la presente semana con las mismas características que las anteriores; es decir, firmeza en los precios y limitadísima reacción en cuanto a las ventas, persistiendo la crisis de operaciones, al menos por lo que se refiere a la provincia de Palencia y capital, con respecto a contratación.

Puede ser que en otros sectores de la comarca se produjesen situaciones de más o menos animación, pero los informes que poseemos, aseguran que para nada han variado las circunstancias, no obstante de los muchos deseos de vender en contadas ocasiones los exportadores han cedido a menos de la cotización establecida de 24 a 24'5 pesetas grado y hectólitro, sobre origen.

También se nota aunque muy sensiblemente los efectos del éxodo migratorio, que contribuye lógicamente a reducir el consumo, de por sí bastante limitado en los últimos tiempos. Se quejan almacenistas y detallistas, de la baja experimentada en sus ventas originada por la marcha a otros países de buen número de trabajadores.

Continuamos sin saber qué rumbo puedan tomar los acontecimientos, ya que las noticias contradictorias no pueden servir en ningún caso para formar un juicio exacto del futuro de este importante renglón comercial y forzosamente hemos de esperar su desarrollo.

Por lo que decimos anteriormente el lector puede juzgar que idénticamente se desenvolvió el mercado provincial y regional, que resumiendo puede calificarse de estabilizado.

Cubiertas prefabricadas
CUPRE
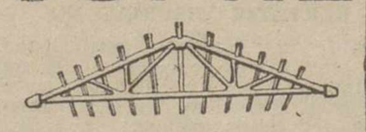
Compuestas de cerchas y viguetas de hormigón armado
LIGERAS—ECONOMICAS
Se fabrican en luces de 5 a 30 m.
PROPIAS para ALMACENES, GRANEROS, VAQUERIAS, CINES, GALLINEROS Y NAVES INDUSTRIALES
Delegación para Palencia:
MADRIGAL MARTINEZ
Avda. M. Rivera, 26
Pidan folletos y presupuestos sin compromiso

La producción de patatas

La cosecha de patatas en 1961 ha sido algo mayor que la de 1960. Es probable que haya sido rebasada la cifra de 4.500.000 toneladas, frente a unos 4.300.000. Como en el caso del maíz, de la remolacha, del algodón y del tabaco, el aumento de superficie vino impuesto por la reducción del área triguera en 1960-61, reducción originada, como es notorio, por los temporales del otoño y del invierno de aquella campaña.

Como es sabido, el cultivo patatero es siempre actual en España, según regiones, a lo largo de todo el año, debido a la diversidad de climas de que gozamos: En enero empieza la recolección en las Islas Canarias, a las que en seguida de la segunda cosecha de Levante y Andalucía, y de la tardía en la mitad norte, pasando por las producciones tempranas de primavera y verano en distintas provincias, especialmente del Centro, que cuentan con vegas fértiles y abrigadas de los vientos del Norte.

PLANT PROTECTION, LTD.
YALDING - KENT - INGLATERRA

Más potente aún que los que llevan en su composición sal sódica, sal amínica y el ácido 2, 4-D e incluso MCPA.

Se emplea emulsionado con agua y se aplica con cualquier maquinaria. FERNESTA es más económico, ya que su doble concentración permite utilizarlo en dosis equivalentes a la mitad de otros herbicidas.

FERNESTA
HERBICIDA SELECTIVO
DE DOBLE CONCENTRACION

zeltia s.a.

REPRESENTANTE:
JULIAN AYALA — RIBAS
García Morato, 3 • Tel. 22 7 07
VALLADOLID

Instituto Nacional de Previsión

Consultorio sobre Mutualismo Agrario

CONSULTA N.º 49

Llevo en aparcería una explotación agrícola y desconozco si puedo quedar incluido en la Mutualidad Agraria.

RESPUESTA

Para poder afiliarse a esta Mutualidad, con la calificación de productor autónomo, han de concurrir las circunstancias siguientes:

Primero.—Que la explotación que lleva en parcería no tenga un líquido imponible de más de 5.000 pesetas.

Segundo.—Que no emplee a personal asalariado por más de 90 días al año.

CONSULTA N.º 50

En el mes de noviembre me fué concedido el Subsidio de Natalidad, por un hijo nacido en octubre y, por haber estado ausente no percibí el importe correspondiente, les ruego me informen si aún puedo cobrar dicho Subsidio.

RESPUESTA

Tiene usted derecho a percibir la cantidad que le haya sido concedida por el nacimiento de su hijo, de acuerdo con el contenido del artículo 25, apartado 3) que dice: El percibo de las prestaciones prescribe al año desde la fecha en que se hayan concedido, período que aún no ha transcurrido en su caso.

CONSULTA N.º 51

Por haber fallecido mi esposo, pensionista de Vejez de la Mutualidad N. Agraria, desconozco si tengo derecho a percibir las cantidades que hasta su fallecimiento le correspondan.

RESPUESTA

El artículo 29 de los Estatutos de la misma, establece: Las pensiones y subsidios devengados, no percibidos por los beneficiarios a su fallecimiento, se entregarán por la Mutualidad a los familiares, por el siguiente orden: cónyuge, descendientes, ascendientes y hermanos o parientes que convivieren con el fallecido con un año de antelación, al menos, a la fecha del óbito. Deberá hacer la reclamación por escrito de los meses que no haya percibido, a través de la Comisión Local de su residencia.

CONSULTA N.º 52

Un mutualista eventual interesa se le informe si tiene derecho a solicitar unas GAFAS que precisa, según le ha sido prescrito por el Oculista del Seguro de Enfermedad.

RESPUESTA

Según comunicación del Ministerio de Trabajo, de fecha 14 de diciembre de 1961, a propuesta del Consejo General de la Mutualidad Nacional Agraria, se autoriza la concesión de Prestaciones Graciables y entre ellas se encuentra la de «GAFAS», por lo que puede solicitar su concesión, en la Comisión Local donde usted se encuentre censado.

Las consultas deben dirigirse a la Secretaría de la Mutualidad Agraria, Instituto N. de Previsión. Valentín Calderón, 2. Palencia.

Sea elegante comprando en un buen comercio. Canadienses, gabardinas, prendas de invierno
CASA MARTIN
Mayor, 64. — Teléfono 3296
PALENCIA

Helicópteros para nuestra agricultura

En breve los helicópteros comenzarán a realizar tareas agrícolas en España. Con este fin se están formando los hombres de la Escuela de Pilotos de Helicópteros.

Los aviones habían desempeñado ya en muchas ocasiones estas mismas funciones que ahora serán encomendadas a los helicópteros, pues no sólo salvan los inconvenientes de aquéllos, sino que reunen otras ventajas.

Las avionetas tienen un vuelo demasiado veloz para poder fumigar bien las zonas donde deben actuar. Esa rapidez de vuelo hace que tengan que pasar más de una vez sobre los mismos parajes. Por otra parte, necesitan imprescindiblemente un campo para despegue y aterrizaje. Los helicópteros superan esas desventajas, con lo cual se ahorra tiempo y dinero, pues disminuye el gasto de gasolina y de insecticidas al suprimir pasadas y vuelos inútiles.

Por otra parte, las características del helicóptero le hacen insustituible para dicha clase de servicios. Mientras cae el chorro de líquido insecticida o de espuma extintora, el aire vertical que desciende del rotor hace que el líquido penetre profundamente en las plantas o en los árboles, con lo que el tratamiento resulta mucho más eficaz que el realizado con avionetas.

MUDANZAS ARRIBAS
Nuevo Auto-capitoné
Plaza Mayor, 5. — Teléfono 2988
VALLADOLID

C. S. núm. 1.
Elixir Estomacal
SAIZ DE CARLOS
SOLICITELO EN SU NUEVA PRESENTACION
STOMALIX-3
Triple concentrado

Tonifica, ayuda a las digestiones y abre el apetito, alivia el dolor de estómago, acidez, dispepsia, vómitos, diarreas en niños y adultos, dilatación y úlcera del estómago, siendo utilísimo su uso para todas las molestias del
ESTOMAGO é INTESTINOS
OTROS PREPARADOS SAIZ DE CARLOS
REUMATOL • DERMOGRAMIN • TYROFEDRIN • PURGATINA
Venta en FARMACIAS

TRACTORES MASSEY FERGUSON

MF
GRAN POTENCIA
Equipado con el famoso sistema HIDRAULICO CUADRIMATICO "FERGUSON"
Quien conoce el MASSEY-FERGUSON no quiere otra marca
LOS MEJORES TRACTORES DEL MUNDO AL ALCANCE DE SU MANO Y A LOS MEJORES PRECIOS
MODELOS:
MF— 65 de 56'5 HP. PRECIO 222.000 PESETAS
MF— 35 de 37 HP. PRECIO 177.000 PESETAS
MF— 25 de 25 HP. PRECIO 155.000 PESETAS
Todos con el potente motor diesel INGLES "PERKINS"
Garteiz Hermanos y C.ía
San Juan de Dios, 5 Palencia

TRACTORES
NUFFIELD
UNIVERSAL
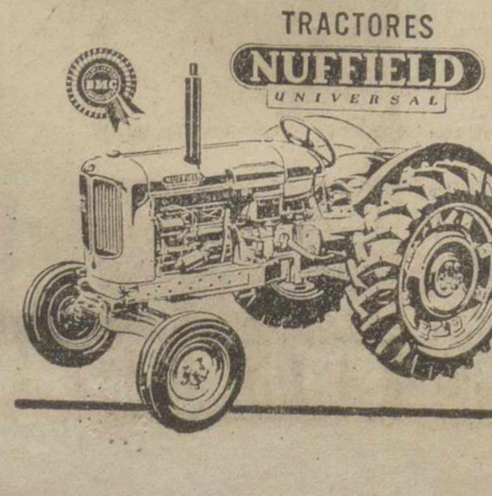
EL TRACTOR INGLES DIESEL CON MOTOR "B. M. C."
¡EL MEJOR MOTOR DEL MUNDO!
MODELO D. M. 4 de 56 HP. ... ... 221.170 Ptas.
CONSUMO MINIMO
DISPONEMOS DE ALGUNAS UNIDADES PARA
ENTREGA INMEDIATA
DISTRIBUIDORES PARA PALENCIA Y PROVINCIA
ORTEGA y ORTIZ de ZARATE, S. R. C.
BERRUGUETE, 12. APARTADO, 58
Importados por: ROTAECHE y ELORDUY — GRAN VIA, 42 — BILBAO

M.C.D.2022

Cortes Españolas

(Viene de primera página)

con personalidad jurídica. Se discuten los demás apartados de la base segunda, interviniendo en las deliberaciones los procuradores antes indicados y también los señores Buxó, Riestra, Bau, Poveda, Lamo de Espinosa, Abelló, Sinués, Pedrosa e Irurzun, siendo aprobada dicha base con algunas rectificaciones.

En la base tercera, a la que tenían presentadas enmiendas los señores Yagüe, Llera, Solá, Buxó y Marqués de la Encomienda, referente a la creación del Instituto de Crédito a medio y largo plazo en sustitución del Comité del mismo nombre, se acordó modificar la redacción de apartado a), en el sentido de que el referido Instituto «será el órgano permanente de relación entre el Gobierno y las entidades oficiales de crédito. Dependerá del Ministerio de Hacienda y tendrá personalidad jurídica y la capacidad necesaria para el cumplimiento de sus fines».

En la base cuarta, referente a las entidades oficiales de crédito, se propone la nacionalización de los Bancos Hipotecarios de España, de Crédito Industrial y de Crédito Local. Defiende sus enmiendas el Sr. Conde de Vallellano, que se opone a dicha nacionalización, así como el señor Solá, en igual sentido y otra del señor Finat, pidiendo se excluyera de la nacionalización al Banco de Crédito Local de España. Intervienen en las deliberaciones los señores Cabello de Alba, Landín, Sinués, García Hernández, Ravina y coronel de la Palma. Se acuerda aprobar dicha base cuarta con arreglo al proyecto. Asimismo se acuerda, después de la intervención de los procuradores antes mencionados y de los señores Ronas Morales y Lamo de Espinosa, por la Comisión, y Fraga por la ponencia, que el Servicio Nacional de Crédito Agrícola se transforme en Banco de Crédito Agrícola.

Se pasa a la base quinta, relativa a las Cajas de Ahorro. Por la admisión, informada favorablemente por la ponencia, de la enmienda presentada por el señor Correa Veglisón, se adicionó un nuevo apartado en dicha base, comprendiendo, además de las Cajas de Ahorro, a las Cajas Rurales para reforzar sus fines al Servicio del Crédito Agrícola.

Después de amplia deliberación en la que intervienen entre otros los señores Correa Veglisón, Rodríguez de Miguel, Llera y Marqués de la Encomienda en la defensa de sus enmiendas, se aprueba la base quinta admitiéndose la enmienda presentada por el señor Martín Sánchez-Juliá, sustituyendo la expresión propietario agrícola, por la de empresario agrícola y la verbalmente formulada por el señor Pedrosa, que comprende en los créditos con fines sociales, a los de pequeñas empresas pesqueras.

Se pasa a la base sexta, que contiene las normas directrices con referencia a la Banca privada. A esta base habían presentado enmiendas los señores Martínez de Bedoya, Solá, Conde Bandrés y Marqués de la Encomienda, siendo rechazadas las enmiendas y aprobando el texto del proyecto.

La base séptima regula el «statu quo» bancario. Defienden sus enmiendas los señores Bau Coronel de la Palma y Solá. Se acepta por la ponencia otra del señor Mendoza, siendo aprobada dicha base. Seguidamente se aprueba la base octava sobre sociedades de cartera con la modificación de que al regularse dicha materia se concedan las mayores facilidades para el desenvolvimiento de esta clase de sociedades.

En la base novena, el señor Trías Bertrán defiende la enmienda que había presentado sobre las Bolsas de valores. Se aprueba dicha base novena con la aceptación parcial de dicha enmienda, disponiendo que se regulará la organización, funcionamiento y operaciones de las Bolsas oficiales de Comercio y en particular las operaciones a plazos.

Se aprueba la base décima sobre ventas a plazos, así como el artículo segundo. El señor Aranegui Coll, presentó una enmienda sobre adición de una base nueva a consecuencia de la cual se acuerda que el título de la ley sea el de «Bases de ordenación de crédito y la Banca». Es rechazada otra enmienda del señor Reyes Morales, en la que pedía que en disposición transitoria se acordase la exclusión de la ley del Banco de Crédito Industrial.

El señor Conde de Vallellano defiende las enmiendas que había presentado sobre sistema de valoración de las acciones de los Bancos que habían de ser transferidas al Estado a consecuencia de la nacionalización. Intervienen en las deliberaciones casi todos los procuradores de la Comisión y por la ponencia los señores Arburúa y Aguirre, siendo aprobada, después de la intervención de los señores Aranegui, García Hernández, Pro, De la Fuente, Catalá, Marqués de la Encomienda y Sánchez Cortés, una disposición adicional estableciendo el sistema de valoración y consignando que el pago se hará efectivo dentro de los dos meses siguientes a la fecha de la entrada en vigor de la disposición que decrete la nacionalización de la entidad correspondiente.

Aprobada asimismo otra disposición adicional sobre la habilitación de los créditos precisos para la efectividad de aquellos pagos, fue inmediatamente aprobado el dictamen para ser elevado a la Presidencia de las Cortes.

Doña Carmen Polo de Franco preside un solemne funeral por todos los caídos de ASTURIAS

Santa Cruz del Valle de los Caídos, 31.—La esposa de Su Excelencia el Jefe del Estado, doña Carmen Polo de Franco ha presidido el solemne funeral celebrado en esta basílica en sufragio de todos los caídos de la provincia de Asturias.

A su llegada a las doce en punto de la mañana, la ilustre dama fué recibida por el Abad Fray Justo Pérez de Urbel, quien la acompañó hasta el sitial de honor que se había preparado para ella.

Acompañaban a doña Carmen Polo, el ministro de la Gobernación, don Camilo Alonso Vega y esposa; el ministro de Obras Públicas, señor Vigón; gobernadores civil y militar de Oviedo; alcalde de la capital asturiana; presidente de la Diputación y todas las demás autoridades de la provincia.

Varios centenares de familiares de Caídos y componentes de la Casa de Asturias en Madrid, llenaban la inmensa nave y el crucero de la basílica.

Ofició el responso final el Obispo auxiliar de la Diócesis ovetense, actuando la Escolanía de la basílica.

Terminado el solemne funeral, la esposa de Su Excelencia el Jefe del Estado, fué despedida con el mismo ceremonial que a su llegada.—Cifra.

Máquinas de escribir
"REGIA"
Portátil, Oficina
Casa
Bernardo Valladolid

El Presidente electo de Costa Rica llegó a Sevilla

Fue recibido por todas las autoridades

Sevilla, 31.—Poco después de la una y media de la tarde llegó a Sevilla en un avión del Ejército del Aire, el presidente electo de Costa Rica, don Francisco Orlich, acompañado de su esposa y de las personalidades de su séquito.

En el aeropuerto de San Pablo fue recibido por el jefe de la región aérea del Estrecho y ex-ministro, teniente general don Eduardo González Gallarza; Gobernador Civil, don Hermenegildo Altozano Moraleda; Presidente de la Diputación, don Miguel Maestre Lasso de la Vega; Gobernador Militar accidental, general Pérez Sevilla y Cónsul de Costa Rica en Sevilla, don Francisco Berenguer, así como otras autoridades, personalidades y representaciones diversas.

Después de los saludos y presentaciones, las esposas del alcalde y del presidente de la Diputación, ofrecieron a la señora de Orlich sendos ramos de claveles con lazos de los colores nacionales de los dos países.

Seguidamente se formó la comitiva que se dirigió a la ciudad y llegó a los reales Alcázares. El señor Orlich fue recibido por el director-conservador de los mismos, don Joaquín Romero Murube y alrededor de las dos de la tarde comenzó la visita al histórico monumento. El presidente electo de Costa Rica, acompañado de su esposa y séquito, recorrió detenidamente las diversas dependencias del palacio árabe y la residencia de los reyes así como los jardines. El señor Romero Murube dió al ilustre huesped numerosos pormenores del palacio y de los diversos salones de éste.

Antes de terminar la visita, el alcalde de Sevilla, don Mariano Pérez de Ayala, ofreció a los señores de Orlichh en el salón de Carlos V, una cipa de vino español.

Los señores de Orlich se trasladaron después al hotel Alfonso XIII, donde se hospedarán durante su estancia en la capital.—Cifra.

ATLETISMO

Pruebas de inauguración de temporada

Mañana domingo, si el tiempo no lo impide, a las once horas, en las pistas del Campo de la Juventud, se celebrarán unas pruebas de inauguración de la temporada de pista. La Federación Palentina de Atletismo invita a todos los atletas que deseen tomar parte y solicita de los clubs, centros, etc., la máxima colaboración y ayuda.

Las pruebas a celebrar serán las siguientes:

Carreras: 70, 150, 300, 600 y 2.000 metros lisos.

Saltos: de altura, longitud, triple y pértiga.

Lanzamientos: de peso, disco, jabalina y martillo.

La guerra de guerrillas en el Vietnam del Sur

800 personas muertas en la última semana

Saigón, 31.—El número de víctimas habidas durante la última semana en la guerra de guerrillas del Vietnam del Sur, asciende a más de ochocientas personas, según se asegura hoy en círculos militares de Saigón.

Las pérdidas gubernamentales se elevan a 110 muertos, 90 heridos y 50 prisioneros, mientras que las guerrillas comunistas han tenido 260 muertos, unos cien heridos y alrededor de 200 prisioneros.—Efe.

Reunión internacional de especialistas del torax

Málaga, 31.—Trescientos especialistas de enfermedades del tórax, americanos, italianos, franceses, portugueses y españoles, se reunirán en Torremolinos del 25 al 29 de abril.—Cifra.

Comisaría General de Abastecimientos y Transportes

PRECIOS DE VENTA AL PUBLICO PARA EL MES DE ABRIL

ACEITES

Capital y pueblos

Aceites de semillas refinados a granel, 20 pesetas litro. Este precio podrá ser único y exclusivamente incrementado con el importe de los arbitrios municipales legalmente establecidos en los distintos Municipios de esta provincia, toda vez que en el precio de 20 pesetas litro se hallan incluidos todos los gastos de transporte y acarreos hasta consumo y los márgenes de los distintos escalones comerciales.

CARTEL ANUNCIADOR DEL PRECIO DEL ACEITE DE SOJA

Se recuerda lo dispuesto en la Circular 6/61 de esta Delegación Provincial publicada en el «B. O. de la Provincia», numero 9, de fecha 20 de enero de 1961, relativa a la obligación que tienen los detallistas de la capital y provincia que venden aceite de soja, de colocar en sitio visible el cartel anunciador antes aludido.

Los almacenistas y detallistas que comercien con este artículo, vendrán obligados a tener siempre a disposición de sus respectivas clientelas aceites de semilla a granel, en la cuantía precisa para atender a sus necesidades. Cuando sin causa justificada carezcan de dicha clase de aceites quedan obligados a entregar aceites de oliva envasado o a granel, al precio señalado en esta provincia a los aceites de semilla.

Quedan prohibidas las mezclas de aceites de oliva con los de orujo y los procedentes de otros frutos o semillas.

Los aceites de oliva finos, corrientes y refinados tanto a granel como envasados, gozarán de libertad de precios, siendo aptos para el consumo de boca aquellos que no son superiores a *tres* grados de acidez.

Los almacenistas y detallistas tendrán en cuenta las normas publicadas por esta Delegación Provincial en Circular número 30/60, que tienen su origen en la Circular 7/60 de Comisaría General de Abastecimientos y Transportes, publicada en el «Boletín Oficial del Estado», número 275, de 16-11-60.

AZUCAR

Terciada, 12'95 pesetas kilo; blanquilla, 13; pilé, 13'20; granulada especial, 13'15; cortadillo refinado, 15'75; cortadillo refinada envasada en cajas de kilo, 17'50; cortadillo refinada estuchado, 18'65.

En los precios indicados están incluídos impuestos, arbitrios y márgenes comerciales. En las localidades que no posean fábrica azucarera o almacén mayorista los anteriores precios podrán ser recargados en el coste estricto del transporte desde fábrica o almacén más próximo a la localidad de consumo.

CAFE NACIONAL

Robusta, tostado

Bolsa de 2.000 gramos, 182'80 pesetas; de 1.000, 91'40; de 500, 45'70; de 250, 22'80; de 100, 9'10; de 50, 4'60.

Liberia, tostado

Bolsa de 2.000 gramos, 177'30 pesetas; de 1.000, 88'70; de 500, 44'30; de 250, 22'20; de 100, 8'90; de 50, 4'40.

Robusta, torrefacto

Bolsa de 2.000 gramos, 171'30 pesetas; de 1.000, 85'60; de 500, 42'80; de 250, 21'40; de 100, 8'60; de 50, 4'30.

Liberia, torrefacto

Bolsa de 2.000 gramos, 166'20 pesetas; de 1.000, 83'10; de 500, 41'50; de 250, 20'80; de 100, 8'30; de 50, 4'10.

CAFE DE IMPORTACION

Tueste natural, clase selecta

Bolsa de 1.000 gramos, 165'30 pesetas; de 500, 82'60; de 250, 41'30; de 100, 16'50; de 50, 8'30.

Tueste natural, clase superior

Bolsa de 1.000 gramos, 180'90 pesetas; de 500, 90'40; de 250, 45'20; de 100, 18'10; de 50, 9'00.

Torrefacto, clase selecta

Bolsa de 1.000 gramos, 151'40 pesetas; de 500, 75'70; de 250, 37'80; de 100, 15'10; de 50, 7'50.

Torrefacto, clase superior

Bolsa de 1.000 gramos, 165'60 pesetas; de 500, 82'80; de 250, 41'40; de 100, 16'50; de 50, 8'30.

Sobre los anteriores precios tanto del café nacional como el de importación van incrementados los impuestos y arbitrios legalmente establecidos, por lo que dichos precios son máximos de venta al público.

HUEVOS

Quedan en libertad de comercio y circulación, según determina la Circular número 2-62 de Comisaría General de Abastecimientos y Transportes, publicada en el «B. O. del Estado» número 73, de fecha 26 de marzo actual.

CARNE FRESCA

Clasificaciones:

Ternera, segunda clase, 63'30 pesetas kilo; tercera clase, 34'10 pesetas kilo.

Vacuno menor, segunda clase, 47'75 pesetas kilo; tercera clase, 25'70 pesetas kilo.

Vacuno mayor, segunda clase, 41'45 pesetas kilo; tercera clase, 23'50 pesetas kilo.

Los impuestos y arbitrios municipales serán a cargo del público consumidor.

CARNE CONGELADA

Primera clase, 50'80 pesetas kilo; segunda clase, 36'80 pesetas kilo, y tercera clase, 24'80 pesetas kilo.

En estos precios ya están incrementados los arbitrios municipales.

P A N

Piezas de 800 gramos candeal, 5'20 candenal, 1'60. Piezas de 800 gramos candeal, 1'60. Piezas de 800 gramos, flama, 4'95; de 400, flama, 2'85; de 200, flama, 1'50; de 100, flama, 0'85.

Se reitera nuevamente que en todos los despachos de pan deberá exhibirse al público, en lugar preferentemente visible, el cartel anunciador de precios de venta de las piezas en sus distintas clases y pesos. Si el panadero en algún momento careciera de piezas de pan de un peso determinado y fueran solicitadas, deberá servir piezas de los tamaños disponibles al precio que resulte del tamaño en principio pedido por el cliente.

L E C H E

Leche fresca de vaca, a granel, a 4'80 pesetas litro.

Envasada en botellas precintadas, a 5'20 pesetas litro.

Estos precios podrán ser incrementados en 0'20 pesetas por cada litro de leche que se sirva a domicilio.

Lo que se hace público para general conocimiento y cumplimiento.

Palencia, 29 de marzo de 1962.

El Gobernador Civil, **Víctor Fragoso del Toro.**

Venezuela rompe sus relaciones diplomáticas con Argentina

(Viene de primera página)

fuerzas armadas para que el país rompa sus relaciones con Cuba.

El presidente Julio Arosamena ha anunciado que ha aceptado las dimisiones de los ministros de Desarrollo, Seguridad Social y del Gobierno pero que los de Asuntos Exteriores, Defensa, Obras Públicas, Educación y Hacienda continuarán en sus puestos. Los ministros dimitidos son un liberal, el de Gobierno; un izquierdista, el de Seguridad Social y un derechista, el de Desarrollo.

El presidente Arosamena anunció también que convocará un plebiscito nacional tan pronto como sea posible para decidir la cuestión de la ruptura de relaciones diplomáticas con Cuba, y éste se celebrará bajo el control de las fuerzas armadas.

Añadió el presidente que había decidido rechazar las demandas formuladas por la agrupación de Cuenca para que estas relaciones fueran rotas inmediatamente.—Efe.

EL JUICIO DE LOS PRISIONEROS CUBANOS

Miami (Florida), 31.—Radio Progreso, de La Habana, emisora del Gobierno cubano, informa que los 1.179 prisioneros que están siendo juzgados en aquella capital, han sido divididos, para su sentencia, en tres categorías.

La emisora añadió que algunos serán ejecutados, otros sentenciados a prisión y «a trabajos forzados» y los restantes recibirán «adoctrinamiento político».

Por su parte, Radio La Habana, dando detalles acerca del juicio, indicó que el régimen de Castro no tiene intención de juzgar a los tres capellanes que acompañaban a la fuerza expedicionaria, Padres Pablo de Armas, Segundo de las Heras y Tomás Macho.—Efe.

PROHIBIDO A LOS PERIODISTAS EXTRANJEROS

La Habana, 31.—Las autoridades cubanas aún prohiben la presencia de periodistas extranjeros en el juicio de prisioneros cubanos y las solicitudes formuladas por varios diplomáticos occidentales para que se les permita asistir al proceso en calidad de observadores, no han sido siquiera contestadas.

Nada se sabe aún sobre las posibles condenas que serán impuestas a los acusados, pero los cubanos hacen conjeturas sobre la posibilidad de que se decida condenar a la mayoría de los acusados, a muerte.—Efe.

VIOLENTO CHOQUE ARMADO EN LA REPUBLICA DOMINICANA

Santo Domingo (República Dominicana), 31.—Se ha registrado un violento choque armado entre grupos de manifestantes y fuerzas de la policía y del ejército, cuando los primeros intentaban apoderarse de dos supuestos «espías» de Trujillo, en la ciudad portuaria de Puerto Plata.

Las autoridades han revelado que una persona resultó muerta al abrir fuego las autoridades contra los manifestantes.

Los desórdenes se produjeron al atracar en el muelle del puerto el mercante «Cibao», con los dos supuestos «espías», Gabriel Awad y Fortunato Rodríguez, a bordo. Los manifestantes se hallaban en el muelle y solicitaron que ambos fuesen entregados.

La policía intervino rápidamente y dió escolta a los dos acusados hasta una fortaleza militar local. Los manifestantes arrojaron piedras contra la policía y fuerza del ejército, desde los muelles hasta la fortaleza. Los soldados que guardaban las instalaciones abrieron fuego.—Efe.

Campeonato mundial de hockey sobre patines

Victoria de España, por 5-2, sobre Suiza

Santiago de Chile 31.—La selección española ha vencido a la de Suiza por 5-2 en la tercera jornada de los campeonatos del mundo de hockey sobre patines. El primer tiempo finalizó con empate a cero.

En otros partidos, Portugal venció a Uruguay por 10-1; Argentina a Chile por 3-2, e Italia a Holanda, por 2-1.

El equipo español formó con Carlos Largo, Juan Sabater, Antonio Parellá, Enrique Roca, Jaime Capdevila. Gallén reemplazó durante el encuentro a uno de sus compañeros.

Los tantos fueron marcados por Parellá, uno; Roca, uno, y Gallén, tres. Los del equipo helvético, por Lietchi y Laubscher.

Arbitró el portugués Perdigao.

El partido no fue fácil para el conjunto hispano, que sólo pudo imponerse en el segundo tiempo gracias al espíritu combativo de sus jugadores.

La clasificación general de los equipos participantes en el Campeonato del Mundo de Hockey sobre patines después de los partidos jugados anoche, es la siguiente:

	J.	G.	E.	P.	F.	C.	P.
1, Portugal	3	3	0	0	23	2	6
2, Italia	3	2	1	0	8	5	5
3, España	2	2	0	0	10	4	4
4, Argentina	3	2	0	1	12	8	4
5, Uruguay	2	1	0	1	4	12	2
6, Chile	3	1	0	2	8	7	2

Esta noche se jugarán los siguientes partidos: Brasil-Holanda, España-Argentina, Portugal-Suiza, y Chile-Alemania.—Alfil.

Campeonato Provincial de Fútbol de "Educación y Descanso"

Resultados de los encuentros de la octava jornada, 18 de marzo de 1962

Venta de Baños-Deportes Lin, 1-1.
Parque Móvil-Villarramiel, 6-0.
Paredes de Nava-Mazariegos, 3-2.

Encuentros aplazados en su día y celebrados el 19 de marzo

Dueñas-Parque Móvil, 1-1.
Deportes Lin-Villarramiel, 1-2.

Resultados de los encuentros de la novena jornada, 25 de marzo de 1962

Mazariegos-Parque Móvil, 0-7.
Villarramiel-Venta de Baños, 3-0.
Deportes Lin-Dueñas, 0-3.

Clasificación después de la novena jornada

	J.	G.	E.	P.	F.	C.	P.
1, Parque Móvil	8	7	1	0	32	5	15
2, Dueñas	6	4	1	1	12	3	9
3, Venta de B.	7	3	2	2	10	8	8
4, Paredes de N.	6	3	1	2	7	6	7
5, Villarramiel	8	3	1	4	11	15	7
6, Deportes Lin	7	1	1	5	7	13	3
7, Mazariegos	8	0	1	7	4	31	1

Venta de Baños, Dueñas, Paredes de Nava y Deportes Lin, figuran cada uno con un encuentro aplazado.

Encuentros a celebrar el próximo domingo, día 1 de abril
Décima jornada

Dueñas-Villarramiel, a las 16'30 horas.
Venta de Baños-Mazariegos, a las 16'30 horas.
Parque Móvil-Paredes de Nava, a las 11'30 horas en La Balastera.
Descansa Deportes Lin.

Palencia 28 de marzo de 1962.—*El Jefe Provincial de la Obra.*

PIVA PRESENTA 5 SOLUCIONES
PETROLEO
GASOLINA
PETROLEO Y ACEITE
GASOLINA Y ACEITE
GAS BUTANO
Cada una es perfecta para un tipo de problemas.
Nuestros grupos motobomba dan el mismo pleno rendimiento con cualquiera de estos cinco combustibles, pero cada caso puede requerir con preferencia uno de ellos.
No tenemos predilecciones; simplemente, asesoramos al agricultor.
CON GRUPO MOTO BOMBA
PIVA
SIEMPRE LLUEVE A PUNTO
SERVICIO MECANICO: Valentín Calderón 27-PALENCIA

INTERESA DESIGNAR AGENTE GENERAL
para esta capital y provincia
Buenas condiciones -- Indispensable referencias
COMPAÑIA DE SEGUROS NACIONAL SUIZA, S. A.
Vía Layetana, 38 - Barcelona (3)

GALLETAS FONTANEDA
MARIA · NATINA · TOSTADA
Surtidos
FONTANEDA · CAMPOO · FAMILIAR

GRAN VINO SANSON
BACARLÉS
APERITIVO RECONSTITUYENTE
BARCELO CARLES, S. A. · MALAGA

Permítanme presentarme. Soy...
TELEMATIC
LICENCIA
Westinghouse
El televisor especialmente ajustado para la recepción de imagen
PUEDE VD. ESTAR SEGURO SI ES Westinghouse
Distribuidor para Palencia y provincia: VALDEPRADO Colón, 22

M.C.D.2022

NOTICIAS DE ULTIMA HORA

Solís, en Santa Cruz de Tenerife y La Laguna

Realizó visitas a distintos lugares y luego presidió el Pleno del Consejo Sindical

Santa Cruz de Tenerife, 31 — El Ministro Secretario General del Movimiento, don José Solís Ruiz, acompañado de las jerarquías nacionales y del Gobernador civil y otras autoridades provinciales, dedicó la jornada de hoy a recorrer las ciudades de Santa Cruz de Tenerife y La Laguna y a visitar diversas obras de interés insular y otras dependencias de la Organización Sindical y del Movimiento.

Por la mañana efectuó una detenida visita a la Residencia Sindical del Balneario, cuyas dependencias examinó meticulosamente. A continuación, el Ministro y las personalidades que le acompañaban efectuaron un amplio recorrido por la zona portuaria, examinando el señor Solís las obras de ampliación del dique del Este, del muelle de Rivera y del gran dique del muelle del Sur. En la Junta de Obras del Puerto, fué informado por el presidente ingeniero jefe de dicha entidad, a la vista de los planos y maquetas, de las obras actualmente en ejecución, de las que quedó altamente complacido el Ministro Secretario General.

Asimismo, el señor Solís recibió una amplia información de los planes de urbanización e industrialización de la zona costera de Anaga, en la cual se construirá un vasto dispositivo industrial y pesquero, con instalación de frigoríficos y planta destinada a la explotación del mar, así como un importante complejo turístico en el barrio de San Andrés.

Realizada dicha visita, el Ministro y autoridades del séquito se trasladaron a continuación al mirador natural de «Los Campitos», desde donde el señor Solís tuvo ocasión de admirar el conjunto urbano de Santa Cruz y sus zonas de expansión urbanística e industrial.

El Ministro y sus acompañantes se dirigieron seguidamente a La Laguna, donde visitaron el Real Santuario del Santísimo Cristo; la Escuela de Mandos de la Sección Femenina y la Parroquia matriz de Nuestra Señora de la Concepción, monumento histórico nacional, donde el señor Solís admiró los valiosos retablos y las joyas del templo. Acto seguido el cortejo se dirigió a la Universidad de Canarias, donde fué recibido por el Rector, Claustro de Profesores y alumnos. En el paraninfo se celebró una sesión académica, en el curso de la cual, el Rector del Centro pronunció unas palabras de salutación dirigidas al Ministro, el cual contestó con un brillante discurso en el que puso de relieve la amplia labor docente de la formación profesional y técnica y social que llevan a cabo las Universidades españolas. España —dijo— mantiene su fe y su esperanza en la juventud universitaria. El señor Solís dedicó en su discurso unas sentidas frases a la contribución femenina a la Universidad, manifestando a las universitarias allí presentes: «En vuestros hijos y en nuestros hijos está la esperanza de la salvación de España». Una clamorosa salva de aplausos acogió las palabras del señor Solís.

Más tarde, el Ministro Secretario General y las autoridades acompañantes, pasaron por la Glorieta del Padre Anchieta, dirigiéndose a la carretera dorsal de la Isla y al Monte Esperanza, donde visitaron el monumento conmemorativo de la gesta inicial del 18 de Julio.

En aquel lugar esperaba al ministro la Corporación Municipal de Esperanza, en pleno, presidida por el alcalde. La presencia del ministro ante el histórico hito conmemorativo fué de gran emoción para todos. El ministro, vivamente impresionado, dijo: «Aquí nacimos todos. Si no, no sabemos donde España hubiera ido a parar». Finalmente, el señor Solís expuso el deseo de hacerse una fotografía con todos allí presentes, para llevarla como recuerdo al Generalísimo Franco.

Por último, el ministro, personalidades y autoridades, fueron obsequiados con un almuerzo por el Ayuntamiento de La Laguna. El agasajo se celebró en el Golf Club de Tenerife.

En las últimas horas de la tarde, el señor Solís ha visitado las dependencias de la Jefatura Provincial del Movimiento, en cuyo salón de actos ha sido informado del proyecto del nuevo edificio que se va a construir para dicha Jefatura.

A continuación, el señor Solís ha presidido el pleno del Consejo Provincial del Movimiento.—Cifra.

El Presidente electo de Costa Rica visitó la Universidad Laboral de Sevilla

También estuvo viendo el Archivo General de Indias

Sevilla, 31. — El presidente electo de Costa Rica, señor Orlich, ha visitado esta tarde la Universidad Laboral «José Antonio Primo de Rivera» y el Archivo General de Indias. Su esposa, acompañada de otras ilustres damas, recorrió la Catedral metropolitana.

Después de almorzar en la intimidad, el presidente electo de Costa Rica, acompañado por las primeras autoridades civiles sevillanas, se trasladó, en primer lugar, al Archivo General de Indias. Fué recibido por el director don José María de la Peña, quien le acompañó en un detenido recorrido por las principales dependencias del magnífico edificio. El señor de La Peña le mostró capitales piezas de los fondos americanistas existentes en el archivo, así como buena parte de la colección cartográfica. Como recuerdo le entregó un ejemplar del «Catálogo de mapas y planos de Costa Rica», escrito por Torres Lanza y editado a comienzos del presente siglo, documento de gran rareza. Después, el señor Orlich firmó en el libro de oro del archivo y, con las autoridades, se trasladó a la Universidad Laboral «José Antonio Primo de Rivera», mientras que la señora de Orlich, con las esposas de las autoridades se trasladaba a la Catedral metropolitana, que recorrió con todo detenimiento.

En la Univesidad Laboral, el presidente costarricense fué recibido por el Rector, miembros del Patronato y profesores. Visitó las distintas dependencias del Centro docente, que le impresionó vivamente, según declaraciones posteriores.

Terminada la visita a la Universidad Laboral, el presidente electo de Costa Rica se retiró al hotel donde se aloja durante su estancia en la capital sevillana.—Cifra.

Plaza de Toros de Palencia

AVISO

La novillada anunciada para hoy domingo, ha sido aplazada para el domingo 8, con el mismo cartel y los mismos regalos.

ALAS

todo para el hogar

DISTRIBUIDOR OFICIAL DE BUTANO S.A.

Rapidez y economía con gas butano

Cocinas, Estufas, Calentadores y usos industriales

Mejor precio, calidad y servicio en todas las marcas

felix del paso

NO-DO DE SUCESOS

En Manresa chocan dos motocicletas y perecen tres de sus ocupantes

Roban 140.000 pesetas de la Sucursal de la Caja de Ahorros y Monte de Piedad de Cetina (Zaragoza)

Un gran incendio destruye gran parte de la ciudad de Basilea (Filipinas)

CHOCAN DOS MOTOCICLETAS Y RESULTAN TRES PERSONAS MUERTAS

Manresa, 31.—Tres personas han resultado muertas en un choque entre dos motocicletas ocurrido cerca de Castellgali. El accidente se produjo en el kilómetro 9'800 de la carretera de Castebell y Vilar a Barcelona cuando la moto conducida por Ramón Soler González, de 25 años, soltero y vecino de Manresa, quien llevaba como pasajero a Antonio Esteban Plata, de 25 años, soltero y vecino de Oliva, chocó con otra motocicleta que venía en dirección contraria y que conducía Joaquín Vázquez Liarte, de 28 años, casado y vecino de Badalona, que llevaba como pasajero a Alejandro Fluvia Granell, de 31 años, casado y vecino también de Badalona. A consecuencia de la colisión resultaron muertos los dos ocupantes de la primera máquina y el conductor de la segunda, mientras que Alejandro Fluvia resultó herido de gravedad y fue trasladado al hospital.—Cifra.

ROBAN 140.000 PESETAS DE LA SUCURSAL DE LA CAJA DE AHORROS DE CETINA (ZARAGOZA)

Calatayud, 31.—Cuatro individuos se apoderaron de la caja fuerte de la sucursal de la Caja de Ahorros y Monte de Piedad del pueblo de Cetina (Zaragoza) y tras violentar su parte posterior, se llevaron unas 140.000 pesetas que contenía.

Los ladrones llegaron de noche, en dos motocicletas y penetraron en el edificio utilizando una ventana.—Cifra.

UN INCENDIO DESTRUYE GRAN PARTE DE LA CIUDAD FILIPINA DE BASILEA

Manila, 31.—Un gran incendio se ha registrado en la ciudad de Basilea, al Sur de Filipinas. Según las primeras noticias, han quedado destruídos casi por completo los distritos comercial y residencial de la ciudad.

De momento no se tienen noticias de que haya que lamentar víctimas, pero se teme que hayan perecido algunos niños.

La policía calcula los daños en más de cinco millones de pesos (unos 422 millones de pesetas). Más de trescientas casas han quedado destruídas.—Efe.

GRAVEMENTE HERIDO EN UN ATROPELLO

Pamplona, 31.—Resultó con heridas muy graves, Gaspar Iribarren Aguirre, de 30 años, vecino de esta capital, quien fue arrollado, en los jardines de La Taconera, por un automóvil que conducía Gabriel Canarias Urrutia, vecino de Villava.

El propio conductor del coche condujo al herido a la Casa de Socorro, donde se le prestaron los primeros auxilios, pasando luego al hospital provincial.—Cifra.

EXPLOSION EN UNA FRAGATA NORTEAMERICANA

San Pedro (California), 31.—Una explosión ha sacudido a la recién botada fragata norteamericana «England», equipada con proyectiles dirigidos y han resultado heridas un número no determinado de personas.

Un portavoz de los astilleros Todd ha manifestado que unas 20 personas han resultado heridas en la explosión.

Es el mayor buque de guerra que ha sido botado en el Sur de California. Unos 200 hombres que estaban trabajando en el buque fueron evacuados.

La explosión tuvo lugar en una de las bodegas de la fragata, que tiene un peso de 7.000 toneladas.

La fragata iba a ser equipada con proyectiles dirigidos y con armas anti-submarinas modernas. — Efe.

PADRE DE FAMILIA:

El problema de tus hijos afecta a la comunidad nacional. Como cristianos, como conciudadanos, como humanos, tenemos que ayudarnos. ¡¡Debemos unirnos todos!!

Guido tendrá que gobernar por decreto

Un bloque de diputados rompe sus lazos con los actos del poder ejecutivo

Buenos Aires, 31.—Es posible que el presidente Guido se vea obligado a gobernar por decreto, ya que en el Congreso se ha llegado a una situación de punto muerto entre los miembros del mismo.

Esta situación se ha producido a las pocas horas de haber tomado posesión oficialmente de la Presidencia José María Guido.

Un bloque de diputados pertenecientes al partido del ex presidente Frondizi, el radical intransigente, que controla la Cámara Baja del Parlamento, ha decidido «romper todos los lazos con los actos de las personas que manejan el poder ejecutivo».

Los diputados exigen que Frondizi sea puesto en libertad y su reinstauración en el poder. Declaran que su expulsión de la Presidencia constituye «una flagrante violación del orden constitucional».

En la actualidad los disputados del partido radical intransigente poseían 99 de los 192 escaños de la Cámara Baja, pero desde el día 1 de mayo contarán tan solo con 75, como resultado del éxito peronista en las recientes elecciones, causa de la actual crisis.

No parece claro que las fuerzas armadas vayan a permitir a los candidatos peronistas que ocupen sus escaños.

La Cámara Alta —el Senado— no ha manifestado hasta ahora su postura política, pero entre los miembros del Congreso se opina que será muy similar a la adoptada por los diputados esta tarde.—Efe.

Caja Hispana de Previsión

Compañía Capitalizadora, S.A

Fundado en 1929

Domicilio Social: BARCELONA - Lauria, 16-18 y Caspe, 42

(EDIFICIO PROPIEDAD DE LA COMPAÑIA)

Capital: Ptas. 5.000.000.00

Reservas al 31 diciembre de 1959: Ptas. 249.048.465,07

TITULOS DE AHORRO AMORTIZADOS POR SU VALOR NOMINAL

en el sorteo celebrado el día 31 de marzo de 1962

K. Y. F. — Ll. N. T. — B. S. J. — U. Ñ. D.

Z. F. S. — M. W. Y. — M. T. L. — E. D. M.

Capitales pagados por Sorteo hasta la fecha:

51.165.000 pesetas

DELEGACION EN PALENCIA: Mayor, 242 - Tel. 2964

El ministro de Trabajo recibe a los jefes sindicales de Colonización de todas las provincias

Le informaron de las tareas estudiadas

Madrid. — Los jefes de los Servicios Sindicales de Colonización de todas las provincias han sido recibidos hoy sábado por el ministro de Trabajo, don Fermín Sanz Orrio.

Les acompañaban el jefe nacional del Servicio, don Eduardo Villegas Girón; el secretario, don Carmelo Lacacy y los jefes de Encuadramiento, Colonización, Emigración y Orientación Profesional.

El señor Sanz Orrio fué informado detenidamente de las tareas desarrolladas en las reuniones celebradas durante una semana, destacando el estudio para la reorganización y montaje de toda la red provincial y comarcal del Servicio, que prevé 800 oficinas; asimismo, durante 5 años y un mínimo de 10 por año se montarán las de orientación profesional, que han de llevar a cabo una labor del más alto valor.

El señor Sanz Orrio agradeció las cálidas palabras y destacó la importancia del Servicio, una de las más trascendentes para la Organización Sindical que le ha ganado y más ha de ganarle un gran prestigio.

Afirmó que el trabajador español es el más solicitado por los pueblos deficitarios de mano de obra y que con sus virtudes laborales y humanas está ganando internacionalmente la calificación más honrosa y el más elevado concepto para sí y para nuestra Patria. Aseguró que el Gobierno en ningún caso limitará la libertad de movimientos de nuestros trabajadores, pero que no consentirá que salgan de España sin todas las garantías y de acuerdo con sus méritos y posibilidades, gozando de las condiciones justas que a aquellos correspondan. Subrayó la colaboración devisiva que la Organización Sindical viene realizando y encomendó a sus visitantes que procuraran redoblarla en todos sentidos y en especial para concluir totalmente, en bien de nuestros trabajadores, con la emigración clandestina que los lleva a situaciones de extrema gravedad y aflición. Aseguró, por fin, que contaba ilusionadamente con la colaboración entusiasta que les brindaban y habían reiterado a la que correspondía con el más incondicional ofrecimiento no sólo del Departamento, sino personal, garantizándoles que en las dificultades y dudas que se presenten, que en esta etapa de reorganización general y de implantación del seguro no han de faltarles se verán plenamente respaldados reiterándole de todo corazón su confianza más absoluta en la Organización Sindical y en sus hombres.—Cifra.

T.V.E.

PROGRAMAS PARA LOS DIAS 1 y 2

Sobremesa: 3, apertura; 3'02, el día del Señor; 3'25, telecrónica; 3'40, noticiario de hoy; 3'45, otro tiempo; 4, buenas tardes con música; 4'15, sesión de tarde, telefilme de la serie Sugarfoot; 5'15, cierre.

Infantil: 6, apertura; 6'02, marionetas de Herta Frankel; 6'27, seguimos con cine (filmes de humor); 6'35, matrícula de honor; 7'05, «Rin-Tin-Tin»; 7'30, cierre.

Noche: 7'31, lectura de programas; 7'32, dibujos animados; 8, domingo, edición extra, en conexión con la Eurovisión; 8'30, telefilme seriado; 9, gane su viaje; 9'30, la quiniela; 9'35, «cita con la muerte», telefilme seriado; 10, pantalla deportiva; 10'15, cineclub musical; 10'30, Platea presenta: «El profesor y la florista»; 11'30, telediario; 11'45, versos a medianoche, momento musical, recuerda; 12, cierre.

LUNES, 2

Sobremesa: 2'30, apertura; 2'32, panorama; 2'45, el cine; 3, telediario; 3'25, el tiempo; 3'30, con la verdad por delante (comentarios políticos de Jesús Suevos); 3'40, la tortuga perezosa (espacio de humor); 4'00, por tierras de España; 4'15, cierre.

7'00, presentación; 7'02, Escuela TEV I; 7'30, Escuela TEV II; 8'00, Universidad de TEV; 8'30, estilo (espacio femenino); 9, primera división (reportaje de los encuentros de fútbol disputados el domingo); 9'25, el tiempo; 9'30, telediario; 9'45, fiesta brava; 10, tengo un libro en las manos; 10'30, el cine en casa «Hong Kong», telefilme de aventuras; 11'30, telediario; 11'45, versos a medianoche, momento musical, recuerda; 12, cierre.

✝

EL SEÑOR

Don Valeriano Acosta Fernández

Falleció en Amusco el día 30 de Marzo de 1962

A los 82 años de edad

Después de recibir los Santos Sacramentos

D. E. P.

Su apenada esposa doña Tomasa de la Vega Diez; hijos Angela, Victor, Mariano y Juliana Acosta de la Vega; hijos políticos Mariano y Cándido Rey Rey, Martín Tamayo, Leocadia Gómez y Raimunda Castrillo; hermana política; nietos, sobrinos y demás familia,

Suplican una oración por el eterno descanso de su alma

✝

LA SEÑORA

Doña Encarnación Sánchez García

Falleció en Palencia

El día 31 de Marzo de 1962

A los 70 años de edad

Después de recibir los S. S.

— D. E. P. —

Sus desconsolados hijos Luis y Ana de la Consolación Vega Sánchez; hijos políticos Victorino González y Mariana Toscano; hermana Ana Sánchez García; nietos, primos, sobrinos y demás familia,

Suplican una oración por su alma.

Vigilia: Hoy domingo, día 1, a las cuatro de la tarde y a continuación la conducción del cadáver al cementerio.

Funeral: Lunes, día 2, a las ocho y media de la mañana, y a continuación la Misa de familia.

Iglesia Parroquial: Santa Marina.

Casa mortuoria: Calle Obispo Manuel González, núm. 8, 4.º.

Pompas fúnebres, Nuestra Señora de la Calle.

LA SEÑORA

Doña Elpidia Miguel Durántez

(Viuda de Tomás López Fernández)

Falleció en Palencia el día 30 de Marzo de 1962

A los 80 años de edad

Después de recibir los Santos Sacramentos

D. E. P.

Sus desconsolados hijos María Luisa, Rafael (Apoderado del Banco de Bilbao), Fernando (Funcionario de Correos), Antonio (Apoderado del Banco de Santander) y Tomás (Empleado del Banco de Bilbao); hijas políticas María Erenia Hernández Auzmendi y María del Pilar Castrillo Girón; nietas María Erenia y María Luisa López Hernández y María del Pilar y María Belén López Castrillo; hermanos políticos y demás familia,

Suplican una oración por el eterno descanso de su alma

Funeral: Lunes, día 2, a las nueve de la mañana y acto seguido la Misa de familia.
Iglesia Parroquial: San Miguel.
Casa mortuoria: Cardenal Almaraz, 23, segundo.

Pompas Fúnebres «HONTIYUELO»

M.C.D.2022

Delegación Provincial de Juventudes

CINE-CLUB MUSICAL

Siguiendo el desarrollo de las actividades del Cine-Club Juvenil en el presente curso, el próximo día 5 de abril, se celebrará una sesión extraordinaria en el Teatro Principal, a las siete y media de la tarde.

Se proyectará la película española «Los atracadores», que ha alcanzado un gran éxito tanto en su exhibición en España como en el extranjero. Reúne todas las condiciones y calidades de orden técnico, estético y argumental para ser merecedora de una sesión de cine-Forum.

La presentación, y coloquio de la película estará a cargo de don Jesús Vasallo, director del periódico «Libertad», de Valladolid, presidente del Círculo de Escritores Cinematográficos, ilustre periodista, guionista, y poseedor de muy diversos premios de carácter periodístico y cinematográfico.

Dada la calidad del presentador y los méritos de la película, la jornada del día 5 de abril, promete ser sugestiva e interesante. Las invitaciones para obtener la bonificación correspondiente de las localidades pueden ser obtenidas para los miembros de la O. J. E. en el Hogar de Cadetes y los alumnos de los Centros de Enseñanza Media solicitándolas de los correspondientes profesores de Formación Político-Social.

Esta sesión se hará conjunta con el Cine-Club del Círculo Cultural del Movimiento.

Cocinas "TER" Lavadoras
Casa
Bernardo Valladolid

RELIGIOSAS

LAS CONFERENCIAS PARA MATRIMONIOS EN SAN PABLO, COMENZARAN EL LUNES

El próximo lunes, día 2 de abril, darán comienzo las conferencias cuaresmales para matrimonios palentinos.

Como es sabido, estas conferencias se celebrarán en la iglesia conventual dominicana de San Pablo. Serán dadas por un médico y religioso, el dominico Padre Fernando Mata, del convento palentino.

Los años pasados, en que en Palencia se han venido celebrando estas interesantes conferencias, el templo de San Pablo ha sido casi insuficiente para albergar a los matrimonios palentinos asistentes; es de esperar que asimismo en el año presente, el templo dominicano se vea repleto de matrimonios.

Las conferencias darán ocmienzo todos los días a las ocho, a lo largo de toda la semana.

EJERCICIOS ESPIRITUALES PARA SEÑORAS ORGANIZADOS POR EL APOSTOLADO DE LA ORACION

El próximo lunes, día 2, a las ocho de la tarde comienzan en la iglesia de San Francisco, PP. Jesuitas, los ejercicios espirituales para señoras. Serán dirigidos por los PP. Manuel del Portillo y Francisco Elosúa.

SE ALQUILA
planta entresuelo para oficinas, calefacción central, calle Ignacio M. Azcoitia, número 10. Informes: Mutua Patronal Castellana. Teniente Velasco, 8

POMPAS FUNEBRES
Hontiyuelo
CASA FUNDADA EN EL AÑO 1880
Mayor, número 134. Teléfonos: 1707, 1583, 1856, 3060, 1749.—PALENCIA

Dietario

Domingo 1 de Abril de 1962

IV DE CUARESMA

SANTORAL. — Santos: Venancio, obispo; Teodoro, Victor, Esteban, Quinciano, Ireneo, mártires; Hugo, Celso, obispos; Macario, confesor; Walerico, abad.

(Misa: (Del Domingo. Color: Morado).

REFRAN: Trigo marcero para mí lo quiero.

EL TIEMPO EN PALENCIA

Barómetro: A las 18 de ayer, 694'1. A las 8 de hoy, 693'8. — Temperaturas: Máxima de ayer, 12'6. Mínima de hoy, 10'0. — Dirección del viento: A las 18 de ayer, S. W. A las 8 de hoy, S. W. Humedad relativa media, 78 por 100.

BREVIARIOS, MISALITOS, ROSARIERAS, ARTICULOS RELIGIOSOS, EN I. G. DIARIO-DIA

EFEMERIDES. — 1759: Nace en Villaturde don Torcuato Torio de la Riva, calígrafo insigne. — 1528: Alvarado funda El Salvador. — 1565: Creación de la Facultad de Medicina de la Universidad de Barcelona. — 1767: Expulsión de los Jesuitas.— 1815: Nace Bismarck.

Ciclomotor "MOBYLETTE"
Casa
Bernardo Valladolid

BOLSA Y FINANZAS

Si la reforma bancaria es buena para la Economía Nacional, también lo será para el Banco de Bilbao

Brillante informe de don Faustino García-Moncó a la Junta General de Accionistas del Banco de Bilbao

Con una concurrencia numerosísima y en medio de la habitual expectación, se celebró en la tarde de ayer la Junta General ordinaria del Banco de Bilbao, a la que se sometió la aprobación de la Memoria y se dió cuenta de los resultados obtenidos en el ejercicio económico de 1961.

Una vez cumplidos los requisitos reglamentarios, tomó la palabra el presidente del Consejo de Administración don Gervasio Collar y Luis, quien, después de saludar a los accionistas, la cedió al director general don Faustino García-Moncó.

El señor García-Moncó centró su disertación sobre las actividades bancarias en el mundo, en España y en las del propio Banco de Bilbao durante 1961. La actividad bancaria —dijo— se halla intimamente ligada con la coyuntura de las demás actividades económicas.

La recuperación de los Estados Unidos ha originado un floreciente año bancario; en Europa, la continuación, algo más moderada, del progreso económico se ha visto reflejada en las actividades y resultados de la Banca.

Los Bancos se enfrentan con un problema de competencia, de costos y de baja de tipo de descuento. Para solucionar el primero, se están creando nuevos servicios como el pago de salarios por abonares, y las transferencias compensables interbancarias. Para reducir los costos, y compensar los menores rendimientos, los Bancos mejoran sus organizaciones y desarrollan nuevos sistemas automáticos en la tramitación de las operaciones.

En el estudio de la Banca nacional comienza analizando la mejora coyuntural que nos muestra una reactivación, casi completada, a los niveles de 1957; mientras, la renta crece a pesar de las malas cosechas y la posición económica internacional mejora superándose el déficit de la balanza comercial.

Para los Bancos el año 1961, dijo el señor García-Moncó, se caracterizó por una gran actividad y expansión, creciendo los depósitos bancarios en un 20'5 por ciento, frente a un 16'4 por ciento en el año anterior. Sin embargo, el acontecimiento más importante del año en la Banca nacional lo constituyó la iniciación de la Reforma General del sistema bancario español que, habiendo jugado un adecuado papel en el pasado, estaba necesitado de una normativa, de acuerdo con las necesidades de nuestro desarrollo.

El señor García-Moncó señaló que cualquier medida legislativa que tienda a dar una nueva regulación a la actividad bancaria será buena para el Banco de Bilbao si es buena para la economía nacional. Y lo será, dijo, si el nuevo sistema bancario que se establezca reúne las siguientes condiciones:

1) Que satisfaga adecuadamente las necesidades financieras del país, especialmente en su etapa de desarrollo suministrando los fondos necesarios en el lugar, cantidad y plazo requeridos.

2) Que permita el sistema de recogida de fondos suficientemente extendido por todo el territorio nacional a través de unas redes de oficina bancarias que garanticen un óptimo servicio a todos los españoles sin gasto ni inmovilizaciones excesivas.

3) Que asegure a los depositantes la integridad y disponibilidad de sus fondos mediante una adecuada estructura del sistema bancario, complementada con un ágil sistema de movilización de la Banca oficial.

4) Que implante una ortodoxia bancaria compatible con la inversión a largo plazo —necesaria para nuestro desarrollo económico— apoyada en la creación de fuentes de pasivo o recursos ajenos también a largo plazo.

5) Y, por último, que las bases activas del sistema sean la libertad y la competencia, salvaguardadas con la evitación de abusos y con la lealtad de los competidores.

Con respecto al Banco de Bilbao, el señor García-Moncó, dió cuenta de los resultados del ejercicio, analizando algunos de los capítulos más importantes del balance. Se detuvo especialmente en comentar el considerable crecimiento conseguido en las cuentas acreedoras que se han incrementado en 4.958'5 millones de pesetas lo cual representa un 26'37 por ciento de aumento. Con esto, el saldo de pasivo —clientes al cierre del ejercicio— era de 23.756'3 millones de pesetas. Este avance ha sido netamente superior a la media lograda por el resto de la Banca y mayor también que el incremento del 16'79 por ciento conseguido en 1960 y el 7'53 por ciento en 1959. Los beneficios líquidos se elevaron a 335'1 millones, contra 318'8 millones en 1960. Les fué distribuido a los accionistas un dividendo de 108'099 pesetas por acción, simultaneado en parte con la entrega de nuevas acciones, al tipo de la par. De los beneficios se destinan a reservas 165 millones de pesetas, con lo que alcanzan éstas la cifra de 1.439'49 millones, que representan el 327'92 por ciento sobre el actual capital desembolsado de 438.969.500 pesetas. La nueva composición de capital y reservas permitirá satisfacer a los accionistas en el ejercicio en curso un dividendo líquido de 114'26 pesetas.

Añadió el señor García-Moncó que creía necesario que los accionistas conocieran los criterios generales que que presiden la actuación del Banco de Bilbao, criterios que parten de la consideración de que la política a seguir debe mirar hacia un futuro, ha de ser una política «a largo plazo», tratando de alcanzar objetivos amplios y permanentes en el tiempo. Esto nos lleva, dijo, a insistir en la mejor formación y adecuación de los puestos de nuestro personal y a una revisión y modernización de nuestra estructura organizativa, nuestros métodos, y como complemento necesario, nuestra mecanización.

Finalizada la intervención del Director General, tomó la palabra el Presidente don Gervasio Collar, el cual en los claros términos que ya son habituales en él, saludó a los accionistas del Banco haciendo unas consideraciones de orden general sobre la coyuntura económica mundial y española a lo largo de 1961, resumiendo las cuestiones que él considera fundamentales en la hora presente. Se refirió especialmente a los problemas planteados como consecuencia del desarrollo y de nuestra asociación al Mercado Común, examinando el papel que incumbe a España en este momento, y los más importantes problemas que tenemos que vencer en la etapa con la que ahora nos enfrentamos.

El señor Collar hizo especial mención de que a su juicio es imposible establecer afirmaciones de tipo general sobre las repercusiones que se han de producir como consecuencia del Mercado Común, ya que ni toda la agricultura ha de salir beneficiada necesariamente, ni tampoco la industria en general perjudicada. En este orden, dijo el señor Collar, hay que referirse más a la situación de cada empresa en particular que a la del sector en la que se encuadra.

El señor Collar examinó el ritmo de formación de capital en España, destacando las consecuencias que en el futuro son previsibles y refiriéndose a las distintas formas de colaboración con el extranjero, y a la conveniencia de llegar a mayores inversiones, bien sea de procedencia nacional o del exterior.

Las palabras del señor Collar produjeron una excelente impresión en el ánimo de los oyentes, reflejada en los aplausos con que rubricaron su intervención. Tanto el señor Collar como el señor García-Moncó, y los miembros del Consejo de Administración, fueron muy felicitados por los asistentes a la Junta, quienes ratificaron su satisfacción y confianza por la gestión de quienes tan acertadamente dirigen el Banco de Bilbao.

BICICLETAS "G A C"
Casa
Bernardo Valladolid

PADRE DE FAMILIA:
Tu caso concreto, insoluble para ti solo, se resuelve entre todos. ¡¡Asóciate!!

BOLSA DE MADRID
Cotizaciones

	23-3	30-3	Dfs.
BANCOS			
Central	951	962	+ 11
Banesto	990	998	+ 8
Hispano	867	889	+ 22
Rural	238	253	+ 15
Popular	625	612	— 13
ELECTRICAS			
H. Española	363	379	+ 16
Cantábrico	212	215	+ 3
Nansa	162	172	+ 10
Sil	270	277	+ 7
Sevillana	226'75	228'25	+ 1'5
Madrileña	246	249'75	+ 3'75
FECSA	281	287	+ 6
Fenosa	258	270	+ 12
Leonesas	205	218	+ 13
Chorro	190	191'5	+ 1'5
R. Zaragoza	174'75	179'75	+ 5
SIDEROMETALURGICAS			
A. FF. CC.	246	268	+ 22
M. y Cons.	144'75	146	+ 1'25
Metálicas M.	50'25	62	+ 11'75
Seat	253	268	+ 15
Fasa	475	475	=
S. Bárbara	139	139	=
A. Hornos	248	250	+ 2
S. Ana	108	107	— 1
MINERAS			
D.-Felguera	208	207	— 1
Rif	550	533	— 17
Guindos	106	106	=
Ponferrada	885	890	+ 5
QUIMICAS			
I. Aragonesas	266	278'5	+ 12'5
Explosivos	371	367	— 4
Petróleos	562	566'5	+ 4'5
H.-Nitro	161'5	171	+ 9'5
P. Reunidas	160	163	+ 3
CONS. E INMOBILIARIAS			
Drag. y Cons.	306	300	— 6
U. Metrop.	815	820	+ 5
I. Metrop.	167	164	— 3
Urbis	98	98	=
Hidrocivil	110	112	+ 2
E. de los Reyes	43	46	+ 3
ALIMENTACION			
Ebro	558	560	+ 2
El Aguila	670	693	+ 23
Azucarera	226	229	+ 3
TEXTILES			
Fefasa	130'5	133	+ 2'5
Sniace	333	353	+ 20
VARIAS			
Campsa	199	197	— 2
Cons. N. P.	152	160	+ 8
Tabacalera	237	240	+ 3
Telefónicas	229	229'5	+ 0'5
Marconi	113	121	+ 8
Transmed.	178	178	=
M. Madrid	188	185	— 3

BOLSA DE BILBAO
Cotizaciones

	23-3	30-3	Dfs.
BANCOS			
B. de Bilbao	940	942'5	+ 2'5
B. de Vizcaya	980	983	+ 3
NAVEGACION			
Navegación	270	270	=
Nervión	750	750	=
N. Aznar	227	227	=
N. Bilbaína	159	156	— 3
Vascongada	188	188	=
QUIMICAS			
P. Española	472'5	468	— 4'5
Sefanitro	344	335	— 9
Siga	98	100	+ 2
Unquinesa	322	317	— 5
Resinera	230	255	+ 25
Nicas	148	148	=
VARIAS			
La Robla	132	135	+ 3
Suburbanos	122	125	+ 3
Vascongados	131	130'5	— 0'5
Sierra M. O.	325	322	— 3
C. Lemona	335	335	=
Campsa	198	199	+ 1
SIDEROMETALURGICAS			
A. Hornos	246	248'5	+ 2'5
B. Wilcox	390	372	— 18
Basconia	327'5	326	— 1'5
Euskalduna	199	195	— 4
Mondragón	400	400	=
S. Bárbara	137	137	=
ELECTRICAS			
Iberduero O.	402'5	400	— 2'5
Iberduero P.	401	399	— 2
Iberduero N.	395	395	=
Iber. N. L.	395	395	=
Viesgo	247'5	248	+ 0'5
R. Zaragoza	173	177'5	+ 4'5

BOLSA DE BARCELONA
Cotizaciones

	23-3	30-3	Dfs.
Petróleos	559	562	+ 3
Explosivos	368	370	+ 2
Cros	489	495	+ 6
Maquinista	108	106	— 2
A. Barna	346	348	+ 2
M. Ibérica	1.770	1.755	— 15
C. Metálicos	583	590	+ 7
T. Filipinas	556	562	+ 6
Sansón	360	365	+ 5
Asland	482	480	— 2
I. Agrícolas	651	645	— 6

BANCO DE SANTANDER
Fundado en 1857
Banca - Cambio - Bolsa
Caja de Ahorros
Mayor Pral., 21.—PALENCIA

BANCO DE BILBAO
Banca. — Operaciones de Bolsa. — Pago de negociables de trigo
Mayor Pral., 79. — PALENCIA

Recuerdos viejos

HACE 50 AÑOS

NOTICIAS DEL DIA 1 DE ABRIL DE 1912

DESVIO DE LAS PROCESIONES.—Debido a la valla colocada frente a la iglesia de San Bernardo, con motivo de las obras que es preciso ejecutar en dicha fachada, este año será modificado el itinerario de las procesiones de Semana Santa.

Según el nuevo, aprobado por el prelado palentino Excmo. señor García Barros, las procesiones, después de la calle de Don Sancho, seguirán por la de Herreros, Mazorqueros, Avenida del General Amor y toda la Mayor principal.

NOMBRAMIENTO.—Ha sido nombrado por oposición don Jaime Poch y Gorí, profesor de Pedagogía del Instituto de Palencia.

—Por la Dirección General de Prisiones ha sido nombrado maestro interino de la Prisión correccional de Palencia, don Nicomedes Castro, con la gratificación anual de mil pesetas.

TOMA DE POSESION. — Se ha presentado a posesionarse de su destino, la celadora del departamento de mujeres de la Prisión local, doña Petra Artoida, que fué nombrada por el centro directivo el pasado mes.

PUBLICACION. — En la sección de folletín del diario de Lugo «La Idea Moderna», ha empezado a publicarse la novelita titudada «Las conveniencias sociales», original del periodista palentino don Alfredo R. Antigüedad.

LINEA AUTOMOVILISTICA. — Según publica un periódico de Potes, parece ser que la fábrica y empresa de automóviles Hispano-Suiza, establecerá una línea que, partiendo de Palencia, llegue hasta San Vicente de la Barquera, pasando por Carrión, Saldaña, Cervera, Piedrasluengas y Valle de Polaciones.

ACOMETIDAS. — Por el alcalde don Tomás Alonso Alonso, se van a dictar medidas firmes para que los propietarios de casas enclavadas en calles que tengan alcantarillado y cuyos edificios carezcan de acometidas, construyan éstas y hagan desaparecer los pozos negros actualmente existentes.

Asimismo se obligará a los propietarios de casas sitas en calles dotadas de alcantarillado y agua corriente, a que doten de ésta los cuartos de aseo, a tono con lo que reclama la higiene y determinan las ordenanzas municipales.

BOLETIN MEDICO. — De nuevo ha empezado a publicarse el «Boletín del Colegio Provincial de Médicos», de la provincia de Palencia, cuyo primer número publica el siguiente sumario:

«Lo que es la colegiación», por Rodrigo Fernández; «Traumatismos oculares», por A. Alvarez; «La metrorragia», por B. Tomé Ortiz; «Homo non vivit quia putrescit», por R. de Pinedo; «Desde la Corte», por Vázquez Lefort; Actualidades médicas; Sección oficial.

LA MONEDA FALSA. — Continúan circulando monedas de plata ilegítima. Todas las series de plata acuñadas de 1875 hasta la fecha, han sido falsificadas, siendo de notar la rara coincidencia que se viene observando de ponerse en circulaelón, al mismo tiempo o con pequeño intervalo, las series legítimas y las falsificadas.

La más reciente invasión ha sido la provocada por una verdadera nube de moneditas de 50 céntimos, cuya imitación con las legales es formidable, tanto en el busto del rey (únicamente en las de curso legal, la cabeza del monarca aparece algo menor y más resaltadas las ondas de su pelo), como en el peso de 250 centígramos y en el sonido, ya que la aleación de ambas es similar. Por el reverso se confunden unas y otras.

EL SALUDO A LA BANDERA.—La enseña nacional viene siendo saludada por los hombres, descubriéndose; en cambio las mujeres, aun deseándolo, no les es fácil adoptar la misma actitud de aquéllos.

Para obviar esto y hacer que la bandera de la Patria tenga la total reverencia pública de los ciudadanos de uno y otro sexo, el ilustre periodista Mariano de Cavia ha hecho una sugerencia interesante, que está siendo bien acogida; las mujeres saludarán el paso de la bandera arrojándola besos con la punta de los dedos.

La iniciativa ha sido magníficamente recibida por las más distinguidas damas españolas, entre las que figuran la marquesa de Squilache y la célebre escritora condesa de Pardo Bazán, por lo que es seguro que la patriótica idea de Mariano de Cavia pronto se popularizará.

MUEBLES, mayor surtido, mejores precios
Casa
Bernardo Valladolid

Nuevo premio poético para José María Fernández Nieto

Se le ha adjudicado por las "Mañanas de la Biblioteca"

Han sido adjudicados en Valladolid los premios de Poesía «Mañanas de la Biblioteca», de la Casa de Cervantes, habiendo sido adjudicado el primer premio para libros poéticos a José María Fernández Nieto, por su libro «La Trébede».

Se trata de un original e interesante certamen poético, en el que para intervenir es preciso, no sólo presentar los libros de versos, sino el haberlos recitado en la Casa de Cervantes, de Valladolid, en las semanales sesiones poéticas denominadas «Mañanas de la Biblioteca», de cuya revista oral es director don Nicomedes Sanz y Ruiz de la Peña. El jurado calificador estaba integrado por el señor Sanz y Ruiz de la Peña, como presidente, y como vocales don Leopoldo Cortejoso Villanueva, don Genaro Vicario Ibán y don Félix Antonio González.

Además del premio a José María Fernández Nieto, han sido adjudicados otros seis premios en metálico.

Una vez más felicitamos a nuestro amigo y paisano, el poeta palentino José María Fernández Nieto, por este nuevo logro que viene a incorporarse a su ya nutrida cadena de galardones literarios, deseando que el nuevo premio sea puerta abierta para nuevos futuros triunfos en su ya brillante carrera literaria.

DOCTOR LEDO
ENFERMEDADES DE LA PIEL
Consulta de 9 a 1
Núñez de Arce, 4. Telf., 2545
VALLADOLID

anuncios por palabras

Alquileres

ARRIENDO cinco obradas alfalfa. Avenida de Madrid, 14.

URGE arriendo molino, dos piedras, huerta una hectárea, agua abundante, carretera al pie; sierra cinta, almacenes, cuadras, viviendas. Baratísimo. José María Sierra. Herrera Pisuerga.

ALFALFA, se arriendan 5 y 2 obradas, segundo y primer año, sitas Calabazanos. Emilio Inclán. Villamuriel.

ALQUILO, vendo vivienda, soleada, corral. Martín Calleja, 32, primero.

PISO nuevo alquilo, con todas comodidades, libre. San Antonio, 56.

Automóviles

VENDO camión G. M. C. gas-oil o cambio por basculante, no importa gasolina. Simón Nieto, 30. Taller.

VENDO camioneta Peugeot, barata, 11 HP. Corral de los Sábados, 2. Palencia.

CITROEN B-14, camioneta, bien de precio y de mecánica. Talleres Los Mozos. Julián Díez, 13. Palencia.

Compras

BATERIAS, cubiertas, papel, trapos, chatarra. Doctor Cajal, núm. 3. Teléfono 3805.

Fincas

VENDESE piso con calefacción y cochera. Díaz Caneja, 6, primero.

VENDENSE magníficos pisos a estrenar, llave en mano, grandes facilidades. Informes, Díaz Caneja, 6, 1.°.

PLAZA CERVANTES
Venta de pisos y locales, próxima habitabilidad. Visítenles domingos de 11 a 2. Excelente construcción y situación. Informes CICASA. General Franco, 17, primero

VENDO casa amplia, propia yaquería, próxima Palencia, facilidades. Informes, esta Administración.

Ganados y aves

POR SOBRANTE, vendo par mulas, seis años, seis dedos, y yegua cerrada, toda prueba. Valeriano Ruiz. Frómista.

VENDO 14 ovejas ortuñas. Angel Ortega. Frómista.

SE VENDEN 44 ovejas, 25 emparejadas con hembras y el resto ortuñas seleccionadas. Marcelino Osorno. Villaumbrales.

SE VENDE mula ocho años, ocho dedos. La Cigoñera.

VENDO cuatro sobreborras, una cancina. Tratar, Donato. Monzón Valdespina.

GANADERO, avicultor, lechero. El camino del éxito, pienso completo "Visan". Cereales Royuela. Casado Alisal, 29. Solicito agentes vendedores toda la provincia.

GANADEROS. Maíz bien seco y limpio, vezas, yeros, almortas, pulpa de remolacha y toda clase de piensos, vende en las mejores condiciones de precio y calidad. Benigno Martín. Avda. M. Rivera, núm. 5.

POLLITOS mixtos americanos Vancrest, 9 pesetas, máxima puesta; pollitos carne Silver Cornish, gigantes. Comercial Avícola. República Argentina, 16. Teléfono 2519.

POLLITAS de varias edades, excelente calidad, bien de precio. Granja Fernández-Tovar, detrás de Casas del Hogar.

VENDO 20 ovejas emparejadas. Mateo. Cervatos.

POLLITOS gigantes, machitos, pollos rojos y pollitas de todas edades. precios afinados. Mayor, 3. Palencia.

CABRAS, doble cría, escoger entre varias. Huertas Bajas. Timoteo Martínez.

TERNEROS: Criadlos (sin leche), con «Papilla Lechal». Vda. Bernardo Alonso. Don Sancho, 9.

POLLITAS superponedoras «Cefir-Cross», cruce americano, todas edades. Hijos Abel González. Valladolid

VENDO sesenta ovejas emparejadas. Similiano Pérez. Villalafuente.

URGE venta 100 pollas, máxima puesta, precio económico. Teléfono 3235.

VENDO 66 ovejas, 30 emparejadas y el resto ortuñas. Cisneros. Gregorio Andrés.

Maquinaria y Reparaciones

TRACTORES ingleses "Nuffield", con motor "B. M. C.", de 56 CV. El tractor de más calidad. Precio interesantísimo. Entrega inmediata. Recambios originales asegurados. Almacenes Maquinaria Ortega y Ortiz de Zárate.

NEUMATICOS, correas de ventilador, correas trapezoidales. Navamuel. Casado del Alisal, E. Teléfono 1937.

ARADOS de discos y rejas, cultivadores y gradas, discos tractor, desgranadoras de maíz, rodillos, rastras, gradas, cortarraíces, vertederas "TRIPLEX", discos, rodamientos, tornillería, aceites y grasas. Almacenes Pinacho.

VENDO motor eléctrico 1 HP., trabajo un año. Luciano Rebollar. Villalobón.

Préstamos

HIPOTECAS sobre fincas rústicas, urbanas. Intereses cuatro y medio, tramitación rápida. Absoluta reserva. Tristán. Montero Calvo. 22. Valladolid.

Trabajo

SE NECESITAN dos conductores primera especial. La Combinada.

SE NECESITA chica con informes. Mayor, 69, segundo.

ASISTENTA, se necesita. Informará esta Administración.

PARA auxiliar de caja, precisamos señorita 18-20 años, dominando mecanografía, con conocimientos elementales de contabilidad. Dirigirse Apartado 102. Palencia.

SE NECESITA auxiliar de oficina, preferible conocimientos material eléctrico. Dielectro Castilla, S. A. Modesto Laufente, 17.

SE NECESITA oficial soldador. Talleres Aristín. Avenida Santander, 31.

SE NECESITA obrero agrícola. Artemio Cabeza. Monzón de Campos.

SE NECESITA chica para matrimonio solo, buen sueldo. Teléfono 2504.

NECESITO señorita coger puntos medias. Comercio próxima apertura. Teléfono 3083.

SE NECESITA obrero para huerta, bien entendido, con poca familia, dando casa, luz y leña. Informes, Mayor, 90.

SE NECESITA chica fija con informes, 2 personas. Razón, esta Administración.

SE PRECISAN agentes inspectores. Subvenciones y comisiones. Alfonso Fernández del Pulgar, 13, oficinas.

ASISTENTA o chica fija necesito. Doctor Díaz Caneja, 2, 2.°, izquierda.

SE OFRECE conductor carnet segunda, cumplido servicio militar. Informes, esta Administración.

SIRVIENTA joven, se necesita. Informará esta Administración.

GANE 6.000 pesetas mensuales aprendiendo serigrafía. Mater. Apartado 8.085. Barcelona.

CHICOS 16 a 19 años, buen jornal, necesitamos. Presentarse Cerámica San Juan (junto Colegio Huérfanos Ferroviarios).

SE NECESITA chica en Perfumería y Mercería «Ferma». Balmes, 2.

Transportes

RETORNOS, transportes. Bar Palencia. Teléfonos 1399-3783.

Traspasos

SE TRASPASA local propio carnicería. Casas de Valín. Tratar, Paseo del Otero, 25.

Varios

TUBOS cemento, gres y fibro-cemento, precios interesantes. Materiales de construcción Pastor. Palencia.

AISLA. impermeabilizante para terrazas, depósitos, etc. Exclusiva de venta, La Hortensia 23

TUBERIAS uralita. Para abastecimientos y condiciones de agua en medianas y altas presiones. Uralita. Agencia Oficial de Ventas. Avenida José Antonio, 45. Teléfono, 1455. Palencia.

VENDO terneros suero, montón abono. Carretera Villalobón: Lechería.

VENDO varias clases de maquinaria agrícola y carro varas. Luciano Rebollar. Villalobón.

VENDO rotovator Germinis, tipo 60; máquina abonadora ocho platos; grada de diez y seis discos; remolque de cinco toneladas; máquina de sembrar, siete botas. Todo a estrenar, facilidades de pago; el quince por ciento descuento venta al público. Ezequiel Illera. Rivas de Campos.

VENDO 250 cántaros vino; macho media edad. Santoyo. Angel de la Fuente.

VENDO cerdos al destete y 140 cántaros de vino. Leoncio Pisa. Villamuera de la Cueza.

VENDO baratísimos materiales que precise de 4 cocheras, portones de dos y 4 hojas. Carro varas y collerones. Informes, Farmacia Herrero. Mayor, 30. Palencia.

VENDO piano francés y necesito sirvienta. Teléfono 2657. Casado del Alisal, 42, segundo.

Vehículos

VENDO motocarro 200 ó cambio por moto. Bar Cantera. Venta de Baños.

TRACTOR Casse, 21 HP., se vende. Para tratar, Luciano Aguado. Frómista.

VENDO bicicleta económica. Casas del Hogar, 15, tercero, derecha.

VENDO dos remolques, uno pequeño de dos ruedas, otro grande de 4 ruedas, 6 toneladas. José Lerines. Carrión de los Condes.

SE VENDE remolque camión, 10 toneladas. Teléfono 3198.

Ventas

HARINA de pescado, huesos y conchilla de ostras, piensos compuestos Cipasa, venta, Comercial Avícola. República Argentina, 16.

SE VENDEN 300 chopos. Castrillo de Onielo. Vitaliano Ordóñez.

VENDO alfalfa 6.000 kilos. J. Bueno. Villarramiel.

VENDO dormitorio matrimonio. Teniente Velasco, 3, B., 4.°, izquierda.

PUERTAS, ventanas, portones, todas las medidas, en serie y de encargos sin competencia. Vea precios Hernando. República Argentina, 7. Junto Urbón. Palencia.

AGRICULTORES: Sembrad patatas precintadas «Palogán», para pagar a la recolección. Benigno Martín. M. Rivera, 5. Palencia.

VENDO bar - restaurante, carretera general. Angel Plaza. Osorno.

VENDO tres mil kilos garbanzos superiores para siembra. Martín Ramírez. Carrión.

BODEGAS Balmes, Casas de los Salvadores, les ofrece los mejores vinos del país a precios económicos.

GUISANTES para siembra. Cereales Royuela. Alisal, 29.

M.C.D.2022

EL ULTIMO PARTE DE GUERRA IBA A DARLO EL GENERALISIMO FRANCO

Se lo impidió un ataque gripal que le retuvo en cama desde que se conquistó Madrid

Cuando toda España celebraba la victoria, el Caudillo, impertérrito, trabajaba con el pensamiento puesto en los problemas de la paz

Por A. J. González Muñiz

Antes de la medianoche del 17 de julio de 1936, llegó a Canarias un telegrama cifrado para el General Franco, en el que se daba cuenta del Alzamiento del Ejército de Marruecos. Era el momento esperado. Minutos después, salía para Tetuán el primer parte que escribiría el General Franco. Tenía el siguiente texto: «Gloria al Ejército de Africa. España sobre todo. Recibid el saludo más entusiasta de estas guarniciones que se unen a vosotros y demás compañeros de la Península en estos momentos históricos. Fe ciega en el triunfo. ¡Viva España con honor! General Franco». Días después, Franco ya en Tetuán, al mando del Ejército de Africa, ante el bloqueo a que somete Marruecos la escuadra roja, la falta de buques de guerra propios y la escasez de barcos mercantes para pasar las tropas a la Península, alguien le pregunta que, si se pierde la esperanza de pasar las tropas al otro lado del mar, con el consiguiente peligro para el Movimiento, ¿qué se hace? Contestación rápida y segura: «Todo cuanto sea factible y necesario. Todo, menos rendirse». Era el segundo parte que daba Franco y entre el primero y este último, está la decisión suprema de vencer.

EN SEGUIDA ACABARA LA GUERRA

Dos años largos después —más de media España era ya nacional—, Franco anunciaba a sus colaboradores íntimos el último parte de guerra que traería la paz. Fue en su cuartel general, instalado en tierras aragonesas, a dos pasos del frente, durante la última noche en que se preparó la contraofensiva del Ebro, que iba a abrir la geografía toda de Cataluña para, casi en paseo militar, llegar al último paso fronterizo con Francia y ocupar Tarragona, Barcelona y Gerona. Franco y su Estado Mayor habían estudiado hasta el más mínimo detalle las operaciones que se emprenderían con el alba, víspera de la Nochebuena de 1938. Había vela inquieta en el cuartel general; se hablaba de la campaña de Marruecos, de gestas de la Cruzada que se vivía, de las consecuencias que traería la ruptura del frente en el Ebro... Franco, seguro del éxito y calculando exactamente todas sus consecuencias, vaticinó a su jefe de operaciones, el entonces teniente coronel Barroso, hoy ministro del Ejército:

—Si cumplen fielmente y con acierto lo que acabo de ordenar, mañana ganaremos la batalla a los rojos y en seguida acabará la guerra.

Era esto en la madrugada del 23 de diciembre de 1938. El 15 de enero se entraba en Tarragona; el 26 en Barcelona; el 5 de febrero en Gerona; el 8 se alcanzaba la frontera en Port-Bou y terminaba la guerra en Cataluña. Desde entonces, con el resonante triunfo militar de las armas nacionales, estaba prácticamente terminada la guerra, que los rojos quisieron prolongar casi dos meses, inútilmente. No tenían ya moral de victoria, no contaban con un ejército suficiente —lo más granado lo perdieron en la batalla del Ebro y en Cataluña— y sólo les quedaban partes del centro, Sur y una franja de Levante. Con la conquista de Cataluña, tal como había anticipado Franco, la guerra en España estaba terminada y decidida, y entonces fue cuando debieron rendirse los rojos. Continuar la guerra era derramar sangre, innecesariamente. Una esperanza alentaba a los rojos para continuar la lucha de madera débil: la posible guerra europea, que se presagiaba y que, efectivamente, estallaría el 1 de septiembre de este año de 1939. Otra esperanza marxista, que se puso en ejecución, fue el entablar negociaciones de armisticio con el Gobierno de Burgos. Y a la capital burgalesa fueron emisarios del gobierno republicano, con unas condiciones de paz que, desde el primer momento, se rechazaron por el Generalísimo, quien impuso una sola: rendición sin condiciones.

ULTIMA OFENSIVA NACIONAL

Estaba todo perdido para los rojos, pero no se producía el derrumbamiento. En la España nacional, Franco tenía a punto, sólo en espera de sus órdenes, la última ofensiva, con ruptura del frente en el sector de Toledo y avance sobre el centro, envolviendo a Madrid; operación ésta que se conjugaba —como así fue— con la ruptura de frentes en el Sur y Levante. El día 26, de madrugada, se inicia la ofensiva; los soldados del Ejército nacional no encuentran enemigo, y el parte nos trae ese día una entrañable geografía reconquistada; prosigue el avance triunfal al día siguiente, derrumbándose los frentes con la sola presencia de los soldados, que no encuentran ya enemigo. El día 28 capitula Madrid; le sigue Valencia, Ciudad Real, Jaén, Guadalajara, Alicante, Murcia, Albacete, Almería... No hay ya ejército rojo, ni frentes, en la mañana del sábado 1 de abril de 1939, sábado de Ramos.

LA UNICA ENFERMEDAD DE FRANCO EN LA CRUZADA

Durante toda la Cruzada, Franco no estuvo un solo día enfermo. Visitaba los frentes con bueno o mal tiempo, establecía su cuartel general allí donde las necesidades lo exigían, y así soportó cerca de cuarenta grados a la sombra en el frente de Madrid, en julio de 1937, cuando la batalla de Brunete, y cuando la batalla de Teruel sufrió en los puestos de mando y en la residencia «Terminus» —un tren convertido en cuartel general— hasta dieciocho grados bajo cero. Ni lluvias, ni fríos, ni ardores estivales en pleno campo o en la sierra, hicieron mella en la salud del Generalísimo. Pero, he aquí que, cuando la guerra toca a su fin, Franco cae enfermo por primera y única vez durante la Cruzada. El día 28 de marzo de 1939 ha de guardar cama, aquejado de un enfriamiento de tipo gripal. Los médicos no dejan que se levante del lecho, y en él está todavía el 1 de abril. Sus tropas han liberado hasta el último rincón de la España roja, y el capitán artífice de la rotunda victoria ha de permanecer alejado de sus soldados, bajo cuidado médico.

Pero no por ello permanece ocioso. Desde la cama, sin darle importancia a la fiebre, en algunos momentos alta y molesta, continúa laborando. No le preocupan ya las operaciones militares; ahora trabaja en operaciones de paz, en la estructura nueva de la nueva España. Suenan los teléfonos en el Palacio de la Isla, en Burgos, residencia del Generalísimo y Jefe del Estado. Atienden a las llamadas los ayudantes de campo: son de los Estados Mayores de las divisiones que alcanzan los últimos objetivos militares. Hay una alegría contenida en todo el palacio. Sólo un hombre enfermo conserva los nervios firmes, dominándolos, como siempre. Franco trabaja desde su lecho; le han instalado una pequeña mesita, que le permite escribir sin levantarse. Recibe a diversos ministros de su Gobierno, con los que despacha. Con uno de ellos estaba, cuando pidió permiso para entrar uno de sus ayudantes, que le dió este parte: «Mi general, han sido ocupados los últimos objetivos». Miróle tranquilo el Generalísimo y, con voz pausada, le repuso: «Está bien. Muchas gracias». Y siguió despachando con el ministro de turno, como si nada hubiese sucedido, como si no acabasen de decirle, nada menos, que había estallado la paz en España. El ministro se enteraría al salir de la habitación de Franco, que el ayudante les acababa de dar la noticia de que había terminado la guerra en España.

FRANCO DICTA EL ULTIMO PARTE

Pero la noticia no trascendió a la calle, aunque se adivinaba desde varias jornadas atrás, por la marcha victoriosa de los ejércitos. Sobre las once de la noche, cuando le dieron a Franco los últimos partes llegados a su cuartel general, aquél dictó desde su lecho, el último parte oficial de guerra, que no hemos olvidado los españoles, y que decía así: «En el día de hoy, cautivo y desarmado el ejército rojo, las tropas nacionales han alcanzado sus últimos objetivos militares. La guerra ha terminado. Burgos, 1 de abril de 1939. Año de la Victoria. El Generalísimo, Franco».

Desde que se comenzaron a dar los partes oficiales de guerra del cuartel general del Generalísimo, los firmaba, «de orden de S. E., el general jefe de Estado Mayor, Francisco Martín Moreno». El último lo dictó y firmó el propio Generalísimo, y él iba a leerlo ante los micrófonos de Radio Nacional de España, en Burgos, pero lo impidió la enfermedad gripal que le aquejaba y el parte fue leído, como los anteriores, por el locutor Fernando Fernández de Córdoba, la voz amiga y esperanzadora que cantaba la reconquista de España. Fernando sabía que él no iba a leer el último parte de guerra, así que, cuando, cerca de la medianoche del 1 de abril, el jefe de operaciones del Generalísimo, teniente coronel Barroso, le anunció, con voz jubilosa, que le llevaba el parte, supuso que sería uno más, dando cuenta de las nuevas ciudades reconquistadas durante la jornada.

«CON LAGRIMAS EN LOS OJOS»

Por las escaleras de Radio Nacional subían alborozados el teniente coronel Barroso, y los comandantes Peral y Medrano, todos del cuartel general. «¡Ya está aquí el parte, Fernando! ¡Viva España!». Momentos antes, el ministro del Interior, señor Serrano Suñer, había advertido a la emisora: «Antes de leer el parte de hoy, digan: «Vuelven banderas victoriosas». Extrañó la advertencia, pero nada dijeron. Ahora, al leer el parte, lo comprendían todo. Rufo, el soldado que tocaba el cornetín que anunciaba el informe militar, salió disparado hacia su sitio y lanzó un clarinazo largo, vibrante, como nunca; era un canto de guerra que terminaba y de la paz que amanecía. Cuando se hizo el silencio, con lágrimas en los ojos, que caían por sus mejillas y por las de todos los allí presentes, Fernando Fernández de Córdoba leyó el parte. Luego sonó el Himno Nacional, y el de la Falange, y el de los Requetés, y el de la Legión, y marchas militares españolas... En la emisora no había más que alegría, emoción que estaballa en el aire patriótico; brindis con champán, reservado para esta ocasión memorable, desde hacía ya mucho tiempo, desde poco después de comenzar la guerra.

Antonio Tovar, director entonces de Radio Nacional de España, improvisaba a la máquina de escribir una crónica de urgencia, que leyó poco después Fernández de Córdoba, y que comenzaba así: «Con lágrimas en los ojos, recibimos hoy el último parte de guerra del cuartel general del Generalísimo...». A aquellas horas, toda España era una manifestación fervorosa de patriotismo. Nadie durmió Las calles eran de fiesta extraordinaria, y los campos, y los cuarteles... Había llegado la primavera, y con ella la paz. Saltaba la noticia al mundo entero. Se hacían ediciones extraordinarias de los periódicos; brindis en Alemania, en Italia, en Portugal, en la América española. Llegaban a Burgos los primeros telegramas urgentes de felicitación a Franco por su resonante triunfo. Los españoles habíamos enloquecido de entusiasmo patriótico.

UN HOMBRE PERMANECE IMPASIBLE

En Burgos, en el Palacio de la Isla, desde su lecho de enfermo, un hombre parecía ajeno a aquella alegría. Sin alterarse, con la misma serenidad de los momentos difíciles, estudiaba proyectos, examinaba papeles y anotaba trabajos para el día siguiente. Era el artífice de la victoria y de la paz que empezaba, y sin quitar el polvo de los caminos de sus botas de militar, ponía a punto las operaciones de pacificación y de resurgimiento nacionales, que iban a comenzar al día siguiente. Franco seguía en su puesto, dueño de sí mismo, y trabajaba. Era, y es, la mejor garantía del presente y del futuro.

Colaboradores de DIARIO-DIA

El monumento a la vaca

Por M. A. García Viñolas

He oído decir que los montañeses van a levantarle a la vaca un monumento. No se trata de glorificar a una vaca determinada que se haya distinguido de las demás en el primor de sus labores o en el manso tributo de dar de sí más leche; no es este un monumento a la «Rubia» ni a la «Pastora» sino a la especie vaca, a ese género animal que todas ellas significan y que, desde hace siglos, pace pacíficamente sobre los verdes prados de la Montaña.

Siento hacia las vacas un profundo respeto que acaso tenga misteriosas raíces, me hago cargo de la perfecta destilería de su organismo y tengo en mucho la reposada benevolencia con que se conducen en su matriarcado. Los ojos de las vacas conocieron las primeras imágenes en «cinemascope» que sacó luego a relucir el cine americano. Y creo firmemente que si algún poso de paz queda en este mundo, yace en el fondo de la mirada de una vaca.

Me explico que la India le haya dado a la vaca refinados privilegios y consideraciones de animal sagrado; y aún me inclino a creer que aquél pecado de idolatría que, cometió el pueblo hebreo en un descuido de Moisés, hubiese tenido más veniales consecuencias si, en vez de adorar a un becerro de oro, los adoradores hubiesen caído en la tentación de adorar a una vaca.

El mundo antiguo está poblado de animales sagrados —serpientes, águilas, escarabajos o buhos...— que se levantan como venerables símbolos en la iconografía religiosa de todos los pueblos. Hacer aquí memoria de los animales que han gozado del respeto ferviente de la humanidad sería prolijo. Y acaso innecesario, porque hasta volver los ojos sobre nosotros mismos para reconocer algún signo animal —oso gallo, dragón...— en el totém de nuestras ciudades, o comprobar cómo alude a ellos —paloma, pelicano, cordero...— la mística del hombre contemporáneo. Hemos recurrido siempre al animal para mejor explicarnos a los hombres: vista de lince, bravura de león, fidelidad de perro... y, no se diga, el sutil grado de melancolía que le adjudicamos al canto del cisne. Es como si nos mirásemos en el espejo del reino animal a la hora de pintarnos el rostro. Aprendemos a leer en los libros de fábulas donde los animales —lobo, raposa, cigarra u hormiga— aleccionan al hombre que se mira en su ejemplo. Y en ese afán de identificarnos con el animal que llevamos dentro, ahí están el centáuro y la sirena.

Mirado a simple vista, ese monumento a la vaca puede ser chocante; pero una mirada más profunda descubrirá en él una larga teoría de precedentes, que voy a recordar aquí para darle mayor consistencia a ese propósito: Griegos y romanos levantaron altares al dragón. La inscripción de una lápida romana que recoje Lami en su «Tratado de los dragones» dice así: Carpo, liberto de Augusto, consagra este altar a los santísimos dragones tutelares de Claudio Nerón.

Serpientes y dragones daban guardia al oráculo en los templos. Al dragón le llama Licano «deidad inocente»; y, «genio de este lugar» ha llamado Virgilio a la serpiente que salió del sepulcro de Anchises. También habla Herodoto de una serpiente que guardaba el templo de Minerva en la ciudadela de Atenas y que, el día primero de cada mes, recibía una torta de miel, ofrenda de Agremonos.

Más monumental debió ser el monumento al elefante que Casiodoro dice haber visto en la Vía Appis. Y el emperador Octavio, en un alarde de ternura hizo levantar a su elefante preferido una estatua que durante muchos años, estuvo en la Plaza de la Hortaliza situada en la actava región de Roma.

Confieso que, puestos a florificar dragones, serpientes o elefantes, yo estimo justo que se quiera también glorificar a la vaca. La humanidad tiene mucho de bovina. Hace algunos años, en la Feria del Campo, se presentó una «vaca-robot» de ubres mecánicas que tenían la virtud de convertir el polvo de leche en leche líquida. A esa vaca, para ser perfecta solo le faltaba saber mirar el mundo con ojos de sosiego.

Quede así en pié la feliz idea montañesa de levantarle a la vaca un monumento. No andamos tan sobrados de gestos de gratitud como para prescindir de este, a un animal que tanto dá de sí. Y hasta confío en que ese gesto agradecido acabe siendo remunerador; porque no descarto la posibilidad de que tal prueba monumental de cariño, pueda conmover a las vacas vivas y las estimule a dar, todavía, más leche.

Sesión plenaria

(Viene de primera página)

te plan, una vez aprobado por la superioridad, permitiría mejorar rápidamente la asistencia a los beneficiarios del Seguro y de la Mutualidad Agraria.

Finalmente, se examinó el plan provisional de inversiones para el año en curso, y el desarrollo de las inversiones durante el pasado ejercicio. Las posibles inversiones para 1962 se cifran en unos 950 millones de pesetas, procediendo prudencialmente. Una de las inversiones de mayor importancia será en el plan de instalaciones del Seguro de Enfermedad. Se oyeron los informes sobre las actividades de los Consejos Provinciales, personal y terminó la reunión con un turno de ruegos y preguntas.—Cifra.

LABORATORIO FARMACEUTICO

Necesita Representante a comisión para venta y propaganda de sus productos en PAMPLONA y su provincia. Imprescindible visita médica periódica a la zona rural con ayuda por gastos viaje. Puede compaginarse labor con cualquier otra actividad, a exclusión Laboratorio Farmacéutico. Escribir al núm. 4075 de FONTAN, calle Trafalgar, 4. BARCELONA (10), indicando datos personales y «curriculum vitae» adjuntando fotografía. Reserva absoluta

La plaza taurina más antigua de España

Béjar (Salamanca), 30.—Se están realizando obras de reconstrucción en la plaza de toros de esta localidad. Con este motivo se ha suscitado el tema de la antigüedad de este coso taurino, «el más antiguo de España», según pruebas aportadas por el cronista oficial de la villa, don Juan Muñoz, que ha editado un libro con los antecedentes históricos de la plaza, que se alza en el pintoresco paraje de «El Castañar», frente al santuario de la Virgen del mismo nombre, Patrona de los bejaranos.

En el año de 1667, la Cofradía de la Virgen del Castañar, pidió autorización a la Duquesa viuda de Béjar, doña Teresa Sarmiento de la Cerda, para «jugar» unos toros en el monte que rodea a la ermita, no concediéndoseles esta autorización. No obstante, el pueblo bejarano improvisó una plaza y celebró el festejo taurino. La Duquesa, irritada por la desobediencia, depuso al juez que toleró el festejo y mientras vivió, jamás concedió autorización para fiestas de toros en sus estados.

En 1707, su nieto, don Juan Manuel, se mostró propicio a los deseos de los bejaranos y éstos levantaron una plaza de madera junto a la ermita, donde celebraron grandes fiestas taurinas. El éxito de estos festejos indujo a don Juan Manuel a conceder autorización para que la plaza de madera fuera sustituída por otra de fábrica, permanente, que es la que ahora se pretende reconstruir.—Cifra.

NOTICIAS de MADRID

Próxima producción e importación de películas infantiles

La igualdad de oportunidades en la Enseñanza Primaria

La escolaridad es obligatoria únicamente en teoría

Madrid. — (Crónica de ARGOS especial para nuestro periódico. Prohibida la reproducción).

«¿Qué hacemos con los niños?» Esta es la pregunta angustiosa que se formulan las mamás cuando un sábado o un domingo desea la familia ir al cine, porque dar con un programa apto para todos es cosa bastante difícil, pese al centenar y medio de salas de proyección que existen en Madrid. Se dan sesiones a primeras horas de la tarde, pero generalmente con las películas de cartel, sean aptas o no, cuando esta primera sesión debiera de estar preferentemente dedicada a programas infantiles.

Pero es que a las empresas se les presenta el mismo problema y, por ello son pocas las que dan sesiones expofeso para niños, y estas pocas casi siempre componen sus programas especiales a base de cintas cómicas del año de la nana y películas de violencia, con abundancia de puñetazos y de tiros, porque no se dispone de material mejor. A resolver este constante conflicto que se presenta a padres y empresas se apresta la Dirección General de Cinematografía, a través de la Comisión de Cine para la Juventud, que tiene a punto un estudio completo sobre este acuciante problema.

La citada Comisión ha tenido muy en cuenta las diferencias de psicología y gusto de los espectadores y, en consideración a ellas, distingue entre películas para los niños y películas para los jóvenes, y aún dentro de estas dos etapas cabe considerar diferentes períodos de edad. Muy pronto, se pondrán en marcha los planes elaborados, que discurrirán por dos caminos: el fomento de la producción nacional de películas expresamente concebidas y realizadas para este público especial, y la importación de las extranjeras que convengan a estos mismos fines. Los chavales se lo agradecerán mucho, y los pamás y las mamás, también.

Puede considerarse al primer año de aplicación del Fondo de Igualdad de oportunidades como un tanteo o un ensayo que está aportando datos interesantes para el perfeccionamiento del sistema en próximos cursos. La época de vacaciones en que se convocaron las becas de acceso a la enseñanza media impidió la indispensable colaboración de los maestros, lo que para el curso que viene ya se esta rectificando con la preseleccion previa que ha de realizarse en las escuelas. También se ha demostrado la inconveniencia de que las becas de comedor y los lotes de material se adjudiquen individualmente a los alumnos, en vez de a las escuelas o grupos escolares. ¿Cómo asignar equitativamente 20 ó 25 becas para todo el tiempo de comedor entre 100 o 150 niños de necesidades semejantes? En rigor, si un niño beneficiario se traslada de escuela, o falta por enfermedad o por otra causa, muchos o pocos días, por ser la adjudicación personal no se puede disponer de su ración a favor de otro que la necesita tanto como el ausente. Y las circunstancias son tan variables, que el niño que empezó el curso en buena situación, pudiera pasar a ser después uno de los más necesitados por reveses de fortuna o por la pérdida de los padres.

No menos inconveniente es la adjudicación personal de los lotes de material, por el mismo motivo de resultar difícil, por no decir imposible, discernir cuáles son los niños que más los necesitan, cuando generalmente casi todos están muy necesitados, y, sobre todo, porque la pobreza de las consignaciones que «sufren» las escuelas nacionales para material escolar, podría aliviarse con esa ayuda y elevarse el bajo nivel del rendimiento escolar, principalmente debido a la escasez de medios materiales con que se desenvuelve la escuela. Habrá que volver, pues, a la rotación de alumnos en las comidas, y aspirar a que, lo mismo que el presupuesto de Educación abarca a todos los escolares, el Fondo de Oportunidad tenga también un sentido integrador y sin privilegios para unos pocos.

Muy oportuno ha estado el inspector de Enseñanza Primaria señor Serrano de Haro, al contestar a un editorial periodístico sobre los reclutas que llegan al cuartel sin saber leer ni escribir y hasta sin la primera comunión. Dice que ello es debido a que no fueron de niños a la escuela, pues si bien las leyes docentes hacen obligatoria la escolaridad, los alcaldes por lo general no se preocupan de hacerla cumplir, o sea, que sólo en teoría existe tal obligatoriedad.

REPORTAJES "DIARIO-DIA"

A los ciento doce años, Juana Ortega aún hace punto para sus bisnietos

Su hija mayor ha cumplido ochenta años y tiene diecinueve nietos y treinta bisnietos

El cabello que ahora le crece es negro y le nacen nuevos dientes

—Aún guardo los primeros libros de mi infancia, con los que iba a la escuela. Y el libro que estaba leyendo mi padre cuando le sorprendió la muerte. Son cosas que conservo con cariño y nostalgia, y que algún día heredará mi hija Enriqueta, que ha cumplido los ochenta años de edad.

—Pero usted, doña Juana, ¿cuántos años tiene?

—¿Yo? He vivido tanto que he perdido la cuenta, soy tan anciana que de nuevo me están saliendo los dientes. No bromeo. Como tampoco al decirle que el cabello nuevo que me crece sale negro. Sí... ¡ah! —qué cabeza la mía— ¿preguntaba por mi edad?; creo que ya tengo 112 años. Sí, por lo menos 112. Mi Enriqueta ya tiene ochenta y ella vino al mundo cuando yo ya había cumplido los treinta. Calculo...

Así se inició nuestra charla con la anciana Juana Ortega Villarín. Vive en Alicante. Fuimos a visitarla y no les ocultamos el presentimiento de que no podríamos lograr la entrevista. Ponerse en comunicación con esos ciento y pico de años resulta, en la mayoría de los casos, pura ilusión, porque desde el más allá de la barrera lógica de la edad, suele encontrarse uno con la vuelta al mundo infantil.

—Está acostada, nos dicen, pero doña Juana se levantará. A ella le encanta salir en los periódicos.

El hogar es humilde, pero limpio, lleno de luz, y cálido para el visitante. Nos llevan al comedor. Escuchamos voces, que nos llegan a través de una especie de pasillo: ¡Abuela, abuela, los periodistas están aquí! Al rato se nos hace pasar a la habitación. Doña Juana Ortega, también conocida por «La Chamusca», ya está en pie. Nos dice:

—No sabe cuánto le agradezco la visita.

«La Chamusca» agradece que se acuerden de ella. Camina lentamente. La conducimos al comedor, junto al balcón. La sentamos en una mecedora, que es la suya, la de siempre.

—Hoy me duele la cabeza un poco —habla la anciana— y es extraño. Nunca he estado enferma. Jamás he tomado medicamento alguno. No sé lo que es sentir el pinchazo de una inyección. Ni el sabor de una cosa tan simple como el bicarbonato. He bebido agua toda la vida. Agua y gazpacho fresco, que ha sido mi plato favorito, porque es del pueblo donde nací: Cabeza de Buey, provincia de Badajoz. Casi toda la mañana hemos estado en casa de «La Chamusca». La visita que creíamos iba a durar unos minutos, se ha prolongado varias horas. No la acosamos a preguntas, con el fin de evitarle la fatiga. Forzarle los recuerdos le originaría cansancio. Dejamos que ella hilvane la conversación, aunque se pase de una cuestión a otra. Casi resulta un monólogo.

—¿Qué pasa con la guerra? —inquiere la anciana.

—Lo de siempre...

—En mis tiempos de niñez, no se hablaba de bombas. La guerra se hacía con espadas. Los hombres se desafiaban frente a frente. ¿Sabe lo que es un duelo? Nombraban padrinos y marchaban al campo a ventilar sus cosas. Todo era distinto. Hasta las camas para dormir han variado. Cuando me casé el colchón era de paja y había que poner una escalerita para subir a la cama. Ahora ¡son tan bajitas! Todo distinto; la forma de vestir. Cuando me casé el traje de mi marido costó setenta y cinco pesetas, incluída la capa. Los hombres usaban medias y polainas, que se ataban a los calzoncillos.

—¿Cuántos hijos ha tenido?

—Ocho, de los que me viven cuatro. Félix, que es zapatero y que tiene 56 años; Eulalia, de 58; Cristina, de 63 y Enriqueta, de 80.

—¿Nietos?

—Diecinueve.

—¿Bisnietos?

—Treinta. El mayor ya está casado y el menor ha cumplido tres meses. ¡Somos muchos!

Una pausa, la anciana, cuya mirada se ha perdido en el pasado, parece sentir una honda nostalgia.

—Con ser tantos, de mi familia, de los míos de Cabeza de Buey, de mi época, he quedado yo solita. Mi madre murió a los sesenta años de edad y mi padre a los ochenta. Mi padre era campanero y organista de la iglesia del pueblo. Yo moriré como mi padre; sin sentirlo. Estábamos en casa comiendo, se levantó de la mesa, dijo que se iba a acostar un rato para leer y se murió. Fue el 9 de noviembre. Yo guardo el libro que mi padre estaba leyendo. Siempre lo he conservado con afecto. Estas cosas tienen mucho valor. Como mis libros de la escuela. Y un dibujo de colores que mi maestra dijo era muy bonito.

—¿Qué era su marido, abuela?

—Pastor.

—¿Cómo fue el venir a Alicante?

—Hace treinta y nueve años que resido aquí. Al casarse mi hija Eulalia se trasladó a Alicante y yo me vine con ella. Y poco a poco todos hemos ido acudiendo a esta ciudad. Yo me acuerdo mucho de mi marido, que Dios lo tenga en el Cielo. Era muy honrado y muy trabajador. En Cabeza de Buey, mi marido —que se llamaba Paco— y yo nos construímos nuestra casita. Yo le ayudé a amasar el yeso y le iba dando la piedra para edificar. Luchamos juntos por la vida...

—¿No volvió a su pueblo?

—Lo he ido dejando de un año para otro y ya se me va haciendo tarde... ¿Sabe lo que medito? Debo ser muy vieja cuando no encuentran en Cabeza de Buey mi partida de nacimiento. La hemos pedido muchas veces y siempre nos contestaron que no está. Una vez enviamos el dinero y nos lo devolvieron. ¿Qué habrá pasado con mis papeles?

—¿Por qué la llaman «La Chamusca»?

—Porque así llamaban a mi madre y así me conocían a mí. En el pueblo éramos «Los Chamuscos», que creo que es una especie de leña seca.

La anciana vive con su hija Eulalia. Toda la vecindad quiere entrañablemente a «La Chamusca», que recibe visitas continuamente, así como obsequios, que acepta como homenaje a su ancianidad. La lucidez mental de la centenaria, así como su memoria, son fabulosas. Todavía se empeña en hacer jerseys de punto para sus bisnietos. Y le atrae poder leer los titulares de los periódicos. La asiste espiritualmente un sacerdote y escucha la misa los domingos a través de la radio. Es muy piadosa y con los recuerdos de su infancia, los libros escolares y el último que leyó su padre, conserva estampas de imágenes que ponen de manifiesto su sentimiento religioso. Hemos de marcharnos. Unos ojos de centenaria — de 112 años— nos contemplan y unas manos surcadas de arrugas envuelven las nuestras. Nada tan emocionante como este momento.

Sublime ancianidad de «La Chamusca».

VIDAL MASANET
«EUROPA PRESS»

M.C.D.2022